LOMBAK
21
112373 • SAYI: 2003-01 • OCAK 2003
FİYATI: 1 750 000 TL (KDV Dahil)
20031
AY KİLODUM NERDE YAA BULAMIYO-RUM...
KİLODUM NERDE...
NERDE...
RON...
RON...
KİLOT... RON... RON... RON... RON...
2003 TAKVİMİ İÇERDE!

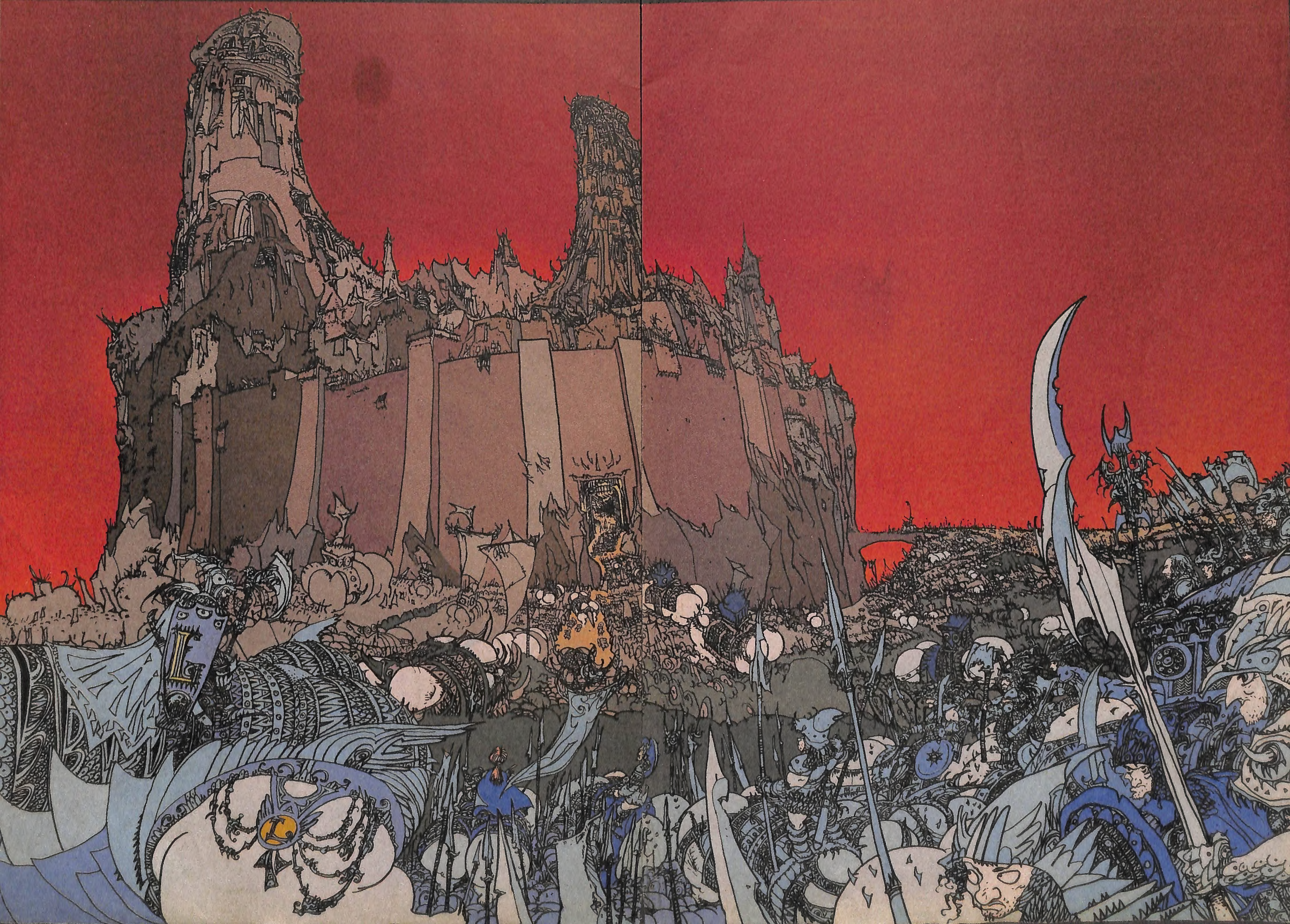

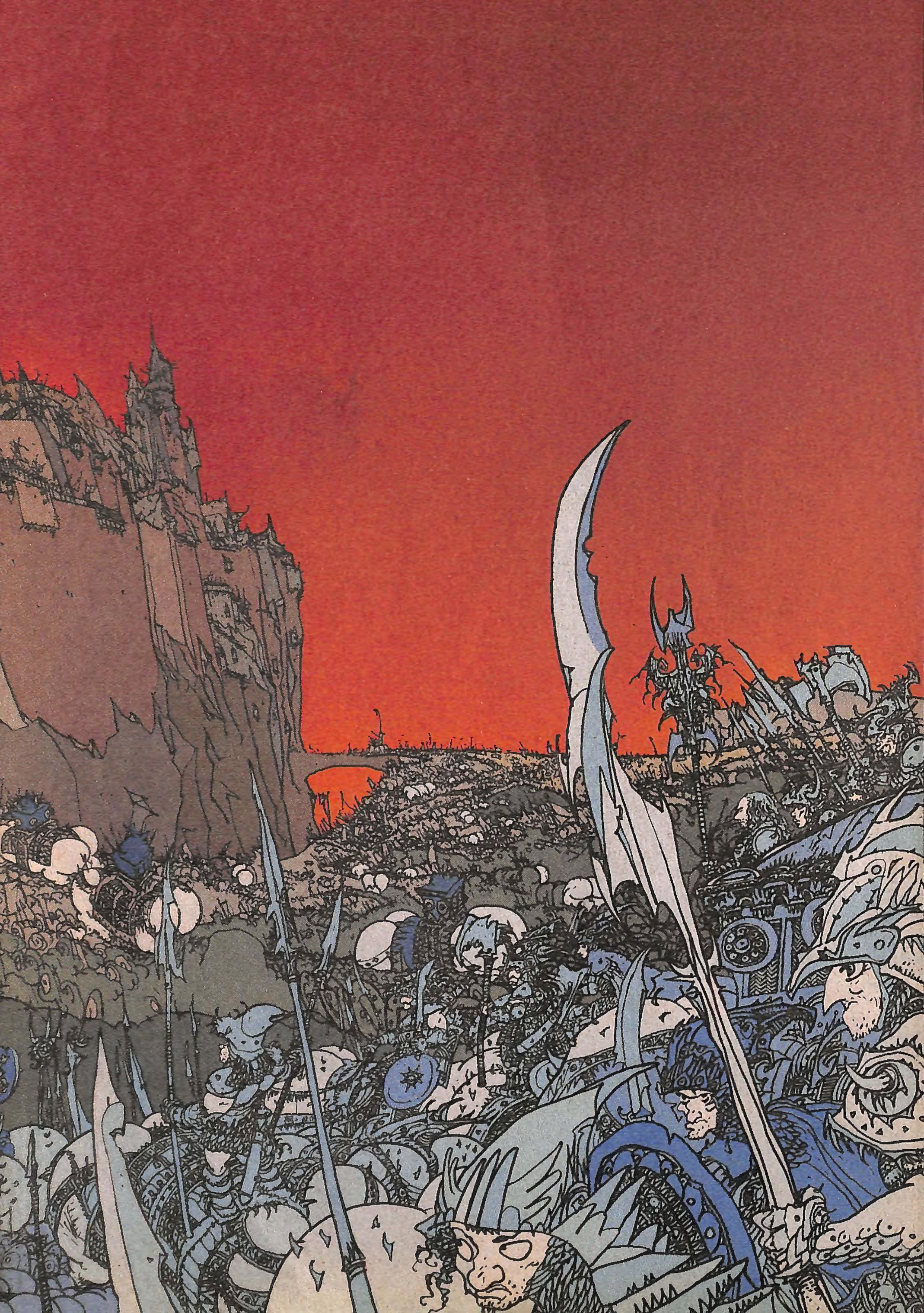

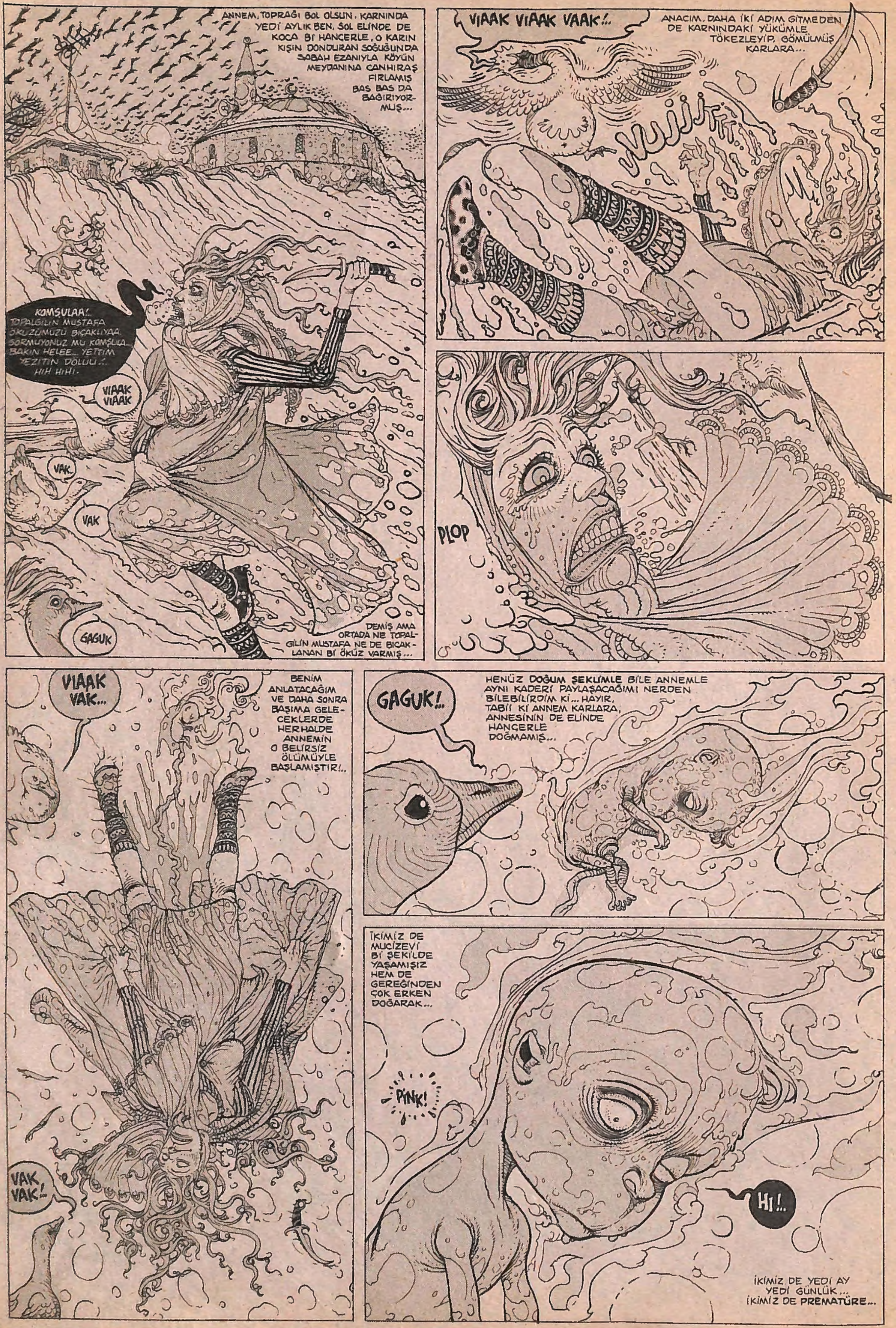

ANNEM, TOPRAĞI BOL OLSUN. KARNINDA YEDİ AYLIK BEN, SOL ELİNDE DE KOCA Bİ HANÇERLE, O KARIN KIŞIN DONDURAN SOĞUĞUNDA SABAH EZANIYLA KÖYÜN MEYDANINA CANHIRAŞ FIRLAMIŞ BAS BAS DA BAĞIRIYORMUŞ...
KOMŞULAA!.. TOPALGİLİN MUSTAFA ÖKÜZÜMÜZÜ BIÇAKLIYAA. GÖRMÜYONUZ MU KOMŞULA... BAKIN HELEE... YETTİM YEZİTİN DÖLÜÜ!.. HIH HIHI.
VIAAK VIAAK
VAK.
VAK
GAGUK
DEMİŞ AMA ORTADA NE TOPALGİLİN MUSTAFA NE DE BIÇAKLANAN Bİ ÖKÜZ VARMIŞ...
VIAAK VIAAK VAAK!..
ANACIM, DAHA İKİ ADIM GİTMEDEN DE KARNINDAKİ YÜKÜMLE TÖKEZLEYİP, GÖMÜLMÜŞ KARLARA...
VIIIJJJTTT
PLOP
VIAAK VAK...
BENİM ANLATACAĞIM VE DAHA SONRA BAŞIMA GELECEKLERDE HERHALDE ANNEMİN O BELİRSİZ ÖLÜMÜYLE BAŞLAMIŞTIR!..
VAK VAK!
GAGUK!..
HENÜZ DOĞUM ŞEKLİMLE BİLE ANNEMLE AYNI KADERİ PAYLAŞACAĞIMI NERDEN BİLEBİLİRDİM Kİ... HAYIR, TABİİ Kİ ANNEM KARLARA, ANNESİNİN DE ELİNDE HANÇERLE DOĞMAMIŞ...
İKİMİZ DE MUCİZEVİ Bİ ŞEKİLDE YAŞAMIŞIZ HEM DE GEREĞİNDEN ÇOK ERKEN DOĞARAK...
PİNK!
HI!..
İKİMİZ DE YEDİ AY YEDİ GÜNLÜK... İKİMİZ DE PREMATÜRE...

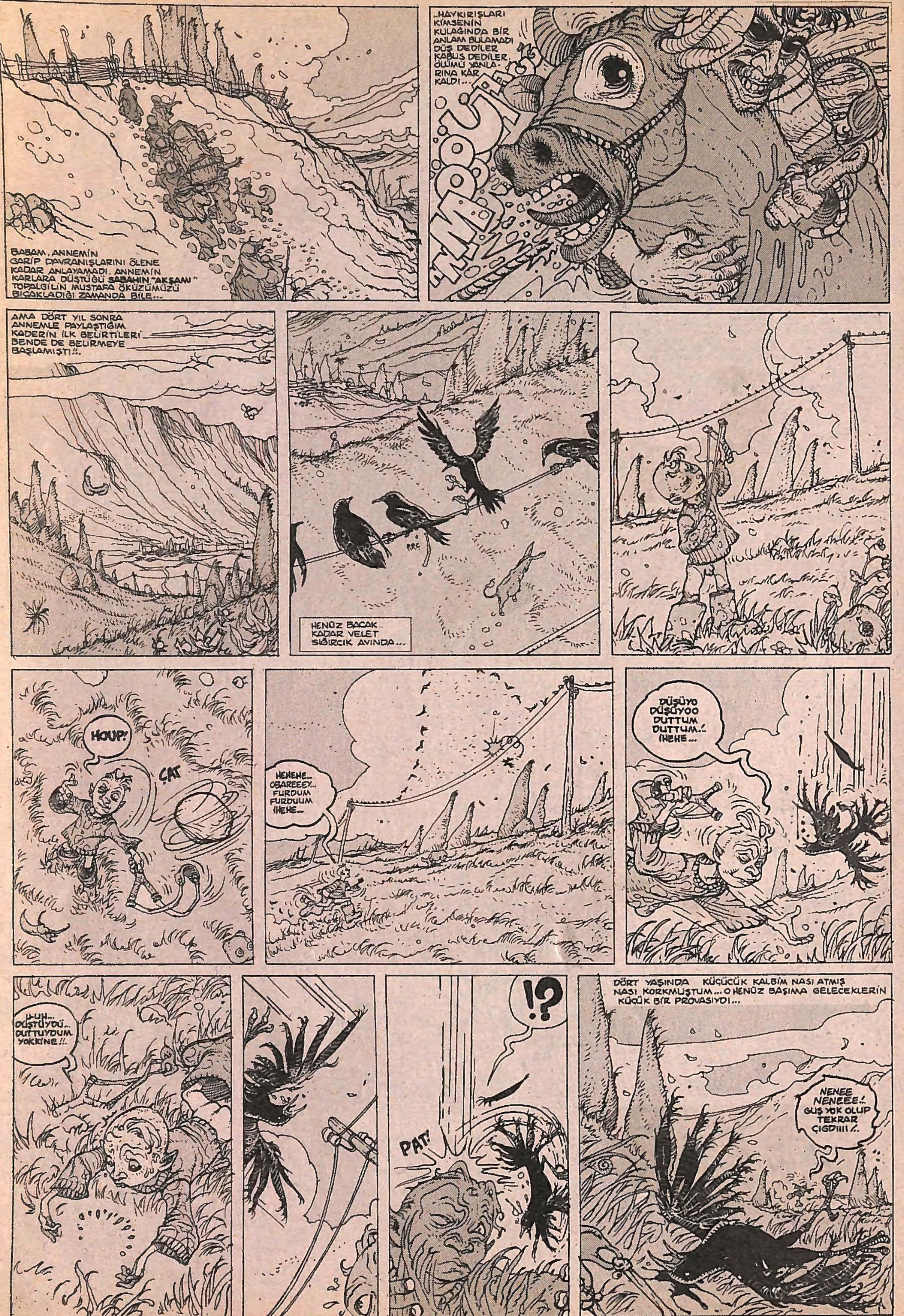
BABAM, ANNEMİN
GARİP DAVRANIŞLARINI ÖLENE
KADAR ANLAYAMADI. ANNEMİN
KARLARA DÜŞTÜĞÜ SABAHIN "AKŞAMI"
TOPALGİLİN MUSTAFA ÖKÜZÜMÜZÜ
BIÇAKLADIĞI ZAMANDA BİLE...
..HAYKIRIŞLARI
KİMSENİN
KULAĞINDA BİR
ANLAM BULAMADI
DÜŞ DEDİLER
KABUS DEDİLER.
ÖLÜMÜ YANLA-
RINA KÂR
KALDI...
AMA DÖRT YIL SONRA
ANNEMLE PAYLAŞTIĞIM
KADERİN İLK BELİRTİLERİ
BENDE DE BELİRMEYE
BAŞLAMIŞTI!!.
HENÜZ BACAK
KADAR VELET
SIĞIRCIK AVINDA...
HOUP!
ÇAT
HEHEHE..
OBAREEEY..
FURDUM
FURDUUM
IHEHE...
DÜŞÜYO
DÜŞÜYOO
DUTTUM
DUTTUM..!
IHEHE...
U-UH..
DÜŞTÜYDÜ..
DUTTUYDUM
YOKKİNE!!.
PAT!
!?
DÖRT YAŞINDA KÜÇÜCÜK KALBİM NASI ATMIŞ
NASI KORKMUŞTUM... O HENÜZ BAŞIMA GELECEKLERİN
KÜÇÜK BİR PROVASIYDI...
NENEE
NENEEE!..
GUŞ YOK OLUP
TEKRAR
ÇIGDIIII!..

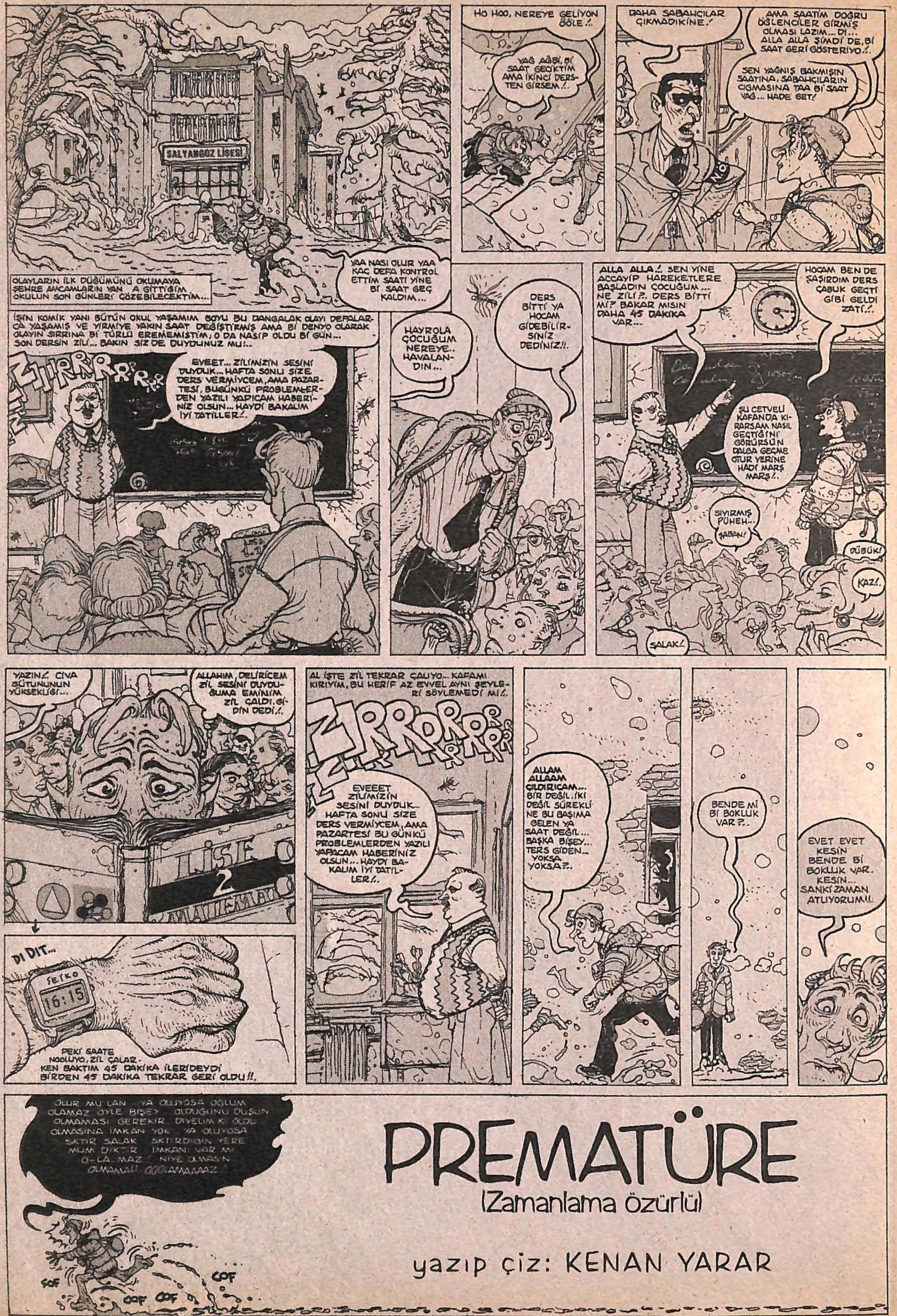
SALYANGOZ LİSESİ
OLAYLARIN İLK DÜĞÜMÜNÜ OKUMAYA ŞEHRE AMCAMLARIN YAN A GİTTİĞİM OKULUN SON GÜNLERİ ÇÖZEBİLECEKTİM...
YAA NASI OLUR YAA KAÇ DEFA KONTROL ETTİM SAATİ YİNE Bİ SAAT GEÇ KALDIM...
HO HOO, NEREYE GELİYON ÖÖLE!..
YAĞ AĞBİ, Bİ SAAT GECİKTİM AMA İKİNCİ DERSTEN GİRSEM!..
DAHA SABAHÇILAR ÇIKMADIKİNE!
AMA SAATİM DOĞRU ÖĞLENCİLER GİRMİŞ OLMASI LAZIM... Dİ... ALLA ALLA ŞİMDİ DE, Bİ SAAT GERİ GÖSTERİYO!..
SEN YAĞNIŞ BAKMIŞIN SAATINA, SABAHÇILARIN ÇIGMASINA TAA Bİ SAAT VAĞ... HADE GET!
İŞİN KOMİK YANI BÜTÜN OKUL YAŞAMIM BOYU BU DANGALAK OLAYI DEFALARCA YAŞAMIŞ VE YİRMİYE YAKIN SAAT DEĞİŞTİRMİŞ AMA Bİ DENYO OLARAK OLAYIN SIRRINA Bİ TÜRLÜ EREMEMİŞTİM; O DA NASİP OLDU Bİ GÜN... SON DERSİN ZİLİ... BAKIN SİZ DE DUYDUNUZ MU!..
ZIIRRRRRR
EVEET... ZİLİMİZİN SESİNİ DUYDUK... HAFTA SONU SİZE DERS VERMİYCEM, AMA PAZARTESİ, BUGÜNKÜ PROBLEMLERDEN YAZILI YAPICAM HABERİNİZ OLSUN... HAYDİ BAKALIM İYİ TATİLLER!..
HAYROLA ÇOCUĞUM NEREYE.. HAVALANDIN...
DERS BİTTİ YA HOCAM GİDEBİLİRSİNİZ DEDİNİZ!!.
ALLA ALLA!.. SEN YİNE ACCAYİP HAREKETLERE BAŞLADIN ÇOCUĞUM... NE ZİLİ?.. DERS BİTTİ Mİ? BAKAR MISIN DAHA 45 DAKİKA VAR...
HOCAM BEN DE ŞAŞIRDIM DERS ÇABUK GEÇTİ GİBİ GELDİ ZATİ!..
ŞU CETVELİ KAFANDA KIRARSAM NASIL GEÇTİĞİNİ GÖRÜRSÜN DALGA GEÇME OTUR YERİNE HADİ MARŞ MARŞ!..
SIYIRMIŞ PÜHEH...
ŞABAN!
DÜBÜK!
KAZ!.
ŞALAK!.
YAZIN!. CIVA SÜTUNUNUN YÜKSEKLİĞİ...
ALLAHIM, DELİRİCEM ZİL SESİNİ DUYDUĞUMA EMİNİM ZİL ÇALDI, GİDİN DEDİ!.
LİSE 2 MATEMATİK
DI DIT...
SEIKO 16:15
PEKİ SAATE NOOLUYO, ZİL ÇALARKEN BAKTIM 45 DAKİKA İLERİDEYDİ BİRDEN 45 DAKİKA TEKRAR GERİ OLDU!!.
AL İŞTE ZİL TEKRAR ÇALIYO... KAFAMI KIRIYIM, BU HERİF AZ EVVEL AYNI ŞEYLERİ SÖYLEMEDİ Mİ!.
ZIRRRORRR
EVEEET ZİLİMİZİN SESİNİ DUYDUK.. HAFTA SONU SİZE DERS VERMİYCEM, AMA PAZARTESİ BU GÜNKÜ PROBLEMLERDEN YAZILI YAPACAM HABERİNİZ OLSUN... HAYDİ BAKALIM İYİ TATİLLER!.
ALLAM ALLAAM ÇILDIRICAM... BİR DEĞİL, İKİ DEĞİL SÜREKLİ NE BU BAŞIMA GELEN YA SAAT DEĞİL... BAŞKA BİŞEY... TERS GİDEN... YOKSA YOKSA?..
BENDE Mİ Bİ BOKLUK VAR?..
EVET EVET KESİN BENDE Bİ BOKLUK VAR. KESİN... SANKİ ZAMAN ATLIYORUM!!
OLUR MU LAN YA OLUYOSA OĞLUM OLAMAZ ÖYLE BİŞEY OLDUĞUNU DÜŞÜN OLMAMASI GEREKİR DİYELİM Kİ OLDU OLMASINA İMKAN YOK YA OLUYOSA SKTİR SALAK SKTİRDİĞİN YERE MUM DİKTİR İMKANI VAR MI O-LA-MAZ NİYE OLMASIN OLMAMALI OOOLAMAAAAZ
ÇOF
ÇOF ÇOF
ÇOF
PREMATÜRE
(Zamanlama özürlü)
yazıp çiz: KENAN YARAR

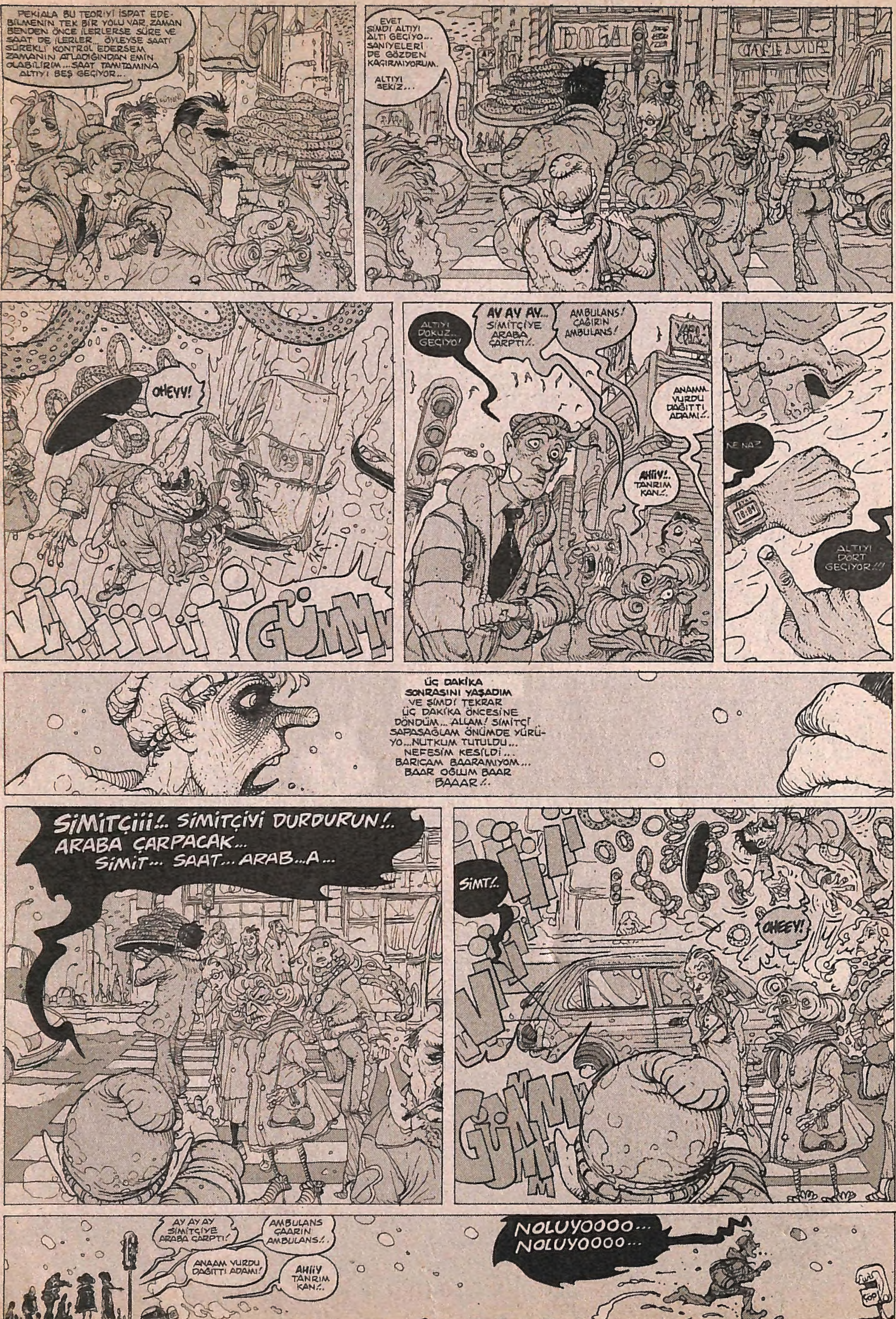

GÖRDÜĞÜMÜ SANDIĞIM ŞEY O KADAR AKILDIŞIYDI Kİ, AKLIBAŞINDA BİR İNSANIN BUNUN GERÇEK OLDUĞUNU SÖYLEMEYİ KENDİNE YEDİREMEMESİ YERİDİR...

GELECEK SAYIYA KADAR BEKLEYİN... DEVAM EDECEK...

baykenanyarar@yahoo.com • www.kenanyarar.com (açıldı!)

Koç

2003, koçlar için çalışma, atılım, kasılım, hoplama ve zıplama yılı olacak. Patlamış ampulleri değiştirmeyi ya da ne biliyim sırıkla atlamayı filan düşünüyorsanız tam zamanı... Yıldızınız Mars (ki aslında onun bir gezegen olduğunu ve tek bir damla bile su bulunmadığını herkes biliyor), yıl boyunca çeşitli burçlarla dik açılar, üçgenler ve beşgenler yapacağı için özellikle iş hayatınız hareketlenecek, kariyer ve cukka yapmak için karşınıza sayısız fırsatlar çıkacak. Eğer öğrenciyseniz bu sene okuma yazmayı sökebilir ya da İngilizceci'nin donunu nihayet görebilirsiniz... Duygusal açıdan böyle acayip acayip kozmik bişeylere maruz kalacağınız için ağlak ve hassas bir sene geçirceksiniz. Özellikle ailevi konularda problemler yaşayabilirsiniz. Eğer bir aileniz yoksa, peheey kimbilir hangi konularda problemler yaşayacaksınız da haberiniz yok... 2003 yılı, Koç kadını için aşk, meşk ve seks yılı olacak. Evliyseniz ya da manitanız varsa ona biraz daha fazla ilgi göstermeli, yatakta daha aktif, ne biliyim bi nebze daha oynak ve bıngıl olmalısınız. Hatta arada sırada değişik yerlerde ve şekillerde de faaliyette bulunmak eğlenceli olabilir hani yani... Koç erkeği ise beni gram ilgilendirmiyor... Eğer kalbiniz boşsa (veya sapsanız), bu sene tanışacağınız biriyle herhangi bir aktivitede bulunmanız pek mümkün görünmüyor. İyisi mi siz yine telefon defterini karıştırın. Hahaha!.. 2003, sağlık açısından genellikle iyi geçecek. Ancak yılın ikinci yarısında bel ağrılarınız olabilir. Bence ilk yarı bitince çıkın...

Boğa

Aklı uçkurunda bir burç olan Boğa için 2003 zevk ve sefa yılı olacak. Yıldızınız Venüs, zodyakın çayırlarında her zamankinden daha fazla gezip coşacak ve üstte sevişmeyi seven birilerini illa ki bulacaksınız... Ama eğer bekarsanız ve manitanız yoksa, yine de tedbiri elden bırakmayın tabi. Noolur noolmaz, playboy üyeliğinizi yenilemeyi ve daha az emici bir krem bulmayı ihmal etmeyin... Eğer evliyseniz ya da sevgiliniz varsa ona da krem ayırmayı unutmayın... Müsrifliğin kitabını yazmış olan Venüs'ün olumsuz etkileri, 2003'te sizi maddi açıdan sıkıntıya sokup sokup çıkarabilir. Ayakkabı keçesi, balık yemi, beton çivisi, dübel, kaşıkçı elması gibi fazlaca ihtiyacınız olmayan şeyleri satın almaya pek meraklısınız. Bir şeyi satın almadığınızda, onun arkanızdan ağlayacağına ve ahirette de zebanilerin sizi satın almayacağına filan inanıyorsunuz. Lütfen manyaklaşmayın. Harcama yaparken biraz daha dikkali olabilirsiniz. Ne biliyim, mümkünse parayı çaktırmadan eksik verin mesela. Yakalanırsanız, "Aaa, tüh, hay Allah" filan deyip kıvırırsınız. Çünkü zaten sene boyunca yatak döşek gezeceğiniz için işlerin de boka sarma ihtimali çok yüksek. Kısaca parasız kalabilir, sene boyunca kahvaltıda dübel yiyebilirsiniz... 2003 yılı, aile ilişkileriniz açısından olumlu geçecek. Kardeşiniz varsa bu sene onunla dalaşmayı bırakmanızda fayda var. Eğer kardeşinizle aranız iyiyse, önce antin kuntin sebeplerle kavga çıkarmalı, sonra da onunla dalaşmayı bırakmalısınız. Yok eğer zaten kardeşiniz filan yoksa beni ne diye boş yere konuşturuyosunuz?..

İkizler

2003, ikizler için zorlu bir yıl olabilir. Ama yine de üçüzler ve dördüzler için olduğu kadar değil tabi. Aynı elbiseden üç tane bulmanın ne zor bir şey olduğunu tahmin bile edemezsiniz. Ya da dört katlı ranza bulmanın. Veya aynı kızdan beş tane aramanın... Herneyse, sonuçta ikizler gene iyi durumda yani. Gerçi hiperaktif ve akli dengesi bozuk bir gezegen olan Merkür tarafından yönetildiği için sene boyunca burunları boktan kurtulmayacak ama olsun. Yine de şükretmekte fayda var. Hayır efendim sadece biri şükredince olmaz, ikinizin de ayrı ayrı şükretmeniz gerekiyor... Dediğim gibi, Merkür bu sene hepten zıvanadan çıkacak gibi görünüyor. İş, aşk, para, pul, moda, magazin, spor, atos, portos dartanyan, aramis... Kısacası her an herşey birbirine karışabilir, söyliyim. Aynı gün içinde hem işten atılıp, hem de sevgilinizi, daha önce sevgilisini arakladığınız sevimsiz biriyle basabilir, akabinde fil hastalığına yakalanıp, aynı sırada yanlışlıkla elinizi prize sokabilirsiniz. Hatta üstüne bir yakınınızı kaybedip, onu aramaya çıktığınızda kendiniz de kaybolabilir ve yol sorduğunuz asabi çinlilerden eşşek sudan gelinceye kadar dayak yiyebilirsiniz. Tüm bunlar yetmiyormuş gibi eve döndüğünüzde kapıcıyı paspasın üstünde ölü halde bulabilir, ensesindeki bıçağı çıkartmaya çalışırken yan dairede oturan Emekli Albay'a yakalanabilirsiniz. Daha da kötüsü, kapıcıyı o bıçaklamış olabilir... O yüzden ikizler sene boyunca dikkatli olmalı ve birbirlerinden fazla uzaklaşmamalıdırlar. Aynı şey üçüzler için de geçerli tabi. Dördüzlerse, ikişer kişilik gruplar halinde dolaşabilirler.

Yengeç

Bu güne kadar hepten yampiri gitmiştiniz. İşler ezelden beri kesattı. Kumarda, aşkta, tavlada ve poloda hep keybetmiş, armutun iyisini ve kızların sarısını ayılar yerken, siz lokanta camına yapışmış fakirler gibi yalanarak seyretmiştiniz. Mutluluğu internette ve Fifa 2000 oynamakta aramış, ancak doğal olarak bir türlü bulamamıştınız... Ama artık üzülmenize gerek yok. Eğer kozmik bir arıza olmazsa 2003'te makus talihinizi yeniyorsunuz... Çalışıyorsanız işler aniden öyle bir tıkırında gitmeye başlayacak ki, olan bitene siz de inanamayacak, "Acaba patron (ya da müşteriler) benle tashak mı geçiyo?" diye kıllanacaksınız... Okuyorsanız kar yağacak, okullar en az iki hafta kapanacak... Bu arada dolunayın etkisiyle, karşı cinse, aslında hiç olmadığınız kadar etkileyici görünebilir, eğer heyecanlanıp da bi hayvanlık etmezseniz, internette gördüğünüz o akrobatik hareketleri nihayet siz de yapma fırsatı bulabilirsiniz... Ancak tezcanlık yapmamalı, en azından manitanın adını öğrenene kadar fermuranızı kapalı tutmaya çalışmalısınız. Yoksa vakvakları ürkütebilir, yengeçler için üreme mevsimi sayılabilecek bu ideal dönemi, yine sabahlara kadar www yazarak geçirmek zorunda kalabilirsiniz... Yengeç burcu, ablak ve tombalak Ay tarafından yönetilir. Bu yüzden, her zaman olduğu gibi 2003'te de kilo problemleri yaşayabilirsiniz. Şimdi dikkat filan diycem ama hiç umutlu diğilim valla. Sırf iki kişilik yiyebilmek için hamile kalan yengeç kadınları, iki parça su böreği uğruna hamile olduğunu iddia eden yengeç erkekleri tanıyorum. Allah tepenizden baksın ne diyim. Bu gidişle sene sonuna doğru yengeçten çok bir pavuryayı andırır hale gelirsiniz, söyliyim.

Aslan

Şimdi açıklamaya üşendiğim birtakım kozmik zımbırtılar nedeniyle, 2003 yılı en fazla aslan erkeklerine yarayacak. Güneş enerjisiyle çalışan bu burç, ozon tabakasındaki delikten de aldığı güçle hemen her konuda çok ballı ve başarılı olabilir... Kuran çarpsın. İşse iş, paraysa para, arabaysa en kralı, karı, kız, kestane, kebap, dileyin ne dilerseniz... Üstelik bunun için herhangi bir şey yapmanıza da gerek yok. Aslan erkeğiyseniz, kendinize yine bir aslan kadını bulmanız yeterli. Sonra Serengeti'deki ahbaplarınızın yaptığı gibi yan gelip yatabilirsiniz. Gerisini aslan kadını sizin için halledecektir. Orada da öyle oluyor. Erkek manda boku gibi yatarken, kadın tavşan pipisi gibi çalışıyor. Hayvanlar alemindeki kurallar, burçlar alemi için de geçerli demek ki... Gerçi aslan burcu olmadığı halde tipik aslan gibi davranan aslanlar da var tabi. Ya da ne biliyim, yükseleni balık olan akrep burcu oğlaklar var mesela. Zavallı keçi, içinde fırtınalar kopuyodur lan... Enteresan bir durum valla. Aslını isterseniz benim de pek kafam basmıyo. Burç dergisi aldım, oradan okuyup sallıyorum... Ama aslanlar için iyi bir sene olacağı konusunda ciddiyim. Yazan lavuk aslan burcu mudur nedir, bi cimbombom diye bağırmadığı kalmış delinin... Bi de sağlık bölümüne, özellikle "Sinirli olacaksınız, aman haa, dikkat" filan diye yazmış ki, yarın öbürgün millete pislik yapacağı tutarsa, belli ki suçu zodyakın, Kaptan Kusto'nun filan üstüne atacak uyanık...

Başak

Başak burcunu yöneten Merkür, ayni zamanda hem zekanın hem de avanaklığın yıldızıdır... (İkisi bir arada nasıl olabiliyor inanın ben de bilmiyorum ama ne de olsa uzay tabi. Doğal olarak bir sürü astronomik, kozmik, abidik, gubidik durum sözkonusudur. Kimbilir daha ne biçim enteresanlıklar, ne acayip çekim hataları filan oluyodur da bizim haberimiz yoktur.) O yüzden 2003 senesine avanak bir başlangıç yapacak ve mevzuya, taa yılın ikinci altı ayında anca uyanacaksınız... Bu nedenle 2003, evde, işte, para konularında, dostluk ve uluslar arası ilişkilerde oldukça zorlanacağınız bir yıl olabilir. Ama yine de fazla endişelenmenize gerek yok. Sizde bu vücut olduğu sürece, sırtınız kolay kolay yere gelmez. (Gerçi durumuna göre o da olur tabi. Ne biliyim yere bi battaniye filan koduk mu rahat da edersiniz...) Herneyse, dediğim gibi başaklar için zor bir yıl olacak belki ama sonunda çektiğiniz tüm zorlukların (O kadar da zor diğil canım. Hatta bence zevk bilem alabilirsiniz) ve çalışmalarınızın (Sırtüstü yatmanın dışında da birşeyler yapmanız gerekebilir tabi) karşılığını fazlasıyla alacaksanız. (Parası neyse veririz yani gülüm. Sen şu saçları çek bakiim ordan hele.)

Terazi

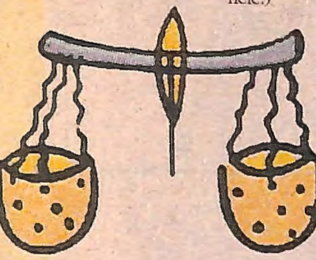

Zodyakta gitmediğim galaksi, görmediğim burç kalmadı, bu terazi kadar dengelisini, zeki, çevik ve ahlaklısını, mükemmelini, tatlıdilli, güleryüzlü, ey ceylan gözlüsünü ne gördüm, ne de duydum... Valla billa. Kendi burcum olduğu için söylemiyorum ama gerçekten de eşi bulunmaz bi burç. Bu kadar muhteşem oluşunda elbette ki Venüs'ün de büyük payı var. Gerçi Venüs de eski Venüs değil doğrusu. Son zamanlarda çok bozuldu, sığır sayısı gereğinden fazla arttı ama olsun, sonuçta ne de olsa güzelliğin, zerafetin ve sevginin gezegeni. Hastayım valla. Rengine, kokusuna, havasına, suyuna, taşına, toprağına, bin can feda bir tek dostumaa!.. Her köşesiii cennetim, ezilir büzülür içim, bir başkadır benim piilanetiiim!.. Tarallal lal lal lal lal lallaa... Şekilden de anlaşıldığı gibi, 2003 terazileri çok güzel bir yıl olacak. Gerçi bu aşağılık dergi öyle yazmıyo ama olsun. Neymiş efendim Mars benimle üçgen beşgen açılar yapıyomuş da, Plüton bilmem nereden transit geçerken asabımı bozuyomuş falan filan... Sittir lan! Asabımı sen bozuyosun benim.

Akrep

••şte orijinal bir seks manyağıyla karşı karşıyayız. Gerçi hiç bir akrep bunu hakaret olarak kabul etmez ama yine de burç yazmanın en güzel yanı bu işte; kimse çıkıp da, "Aha bu bene hakaret ettü" diye sizi mahkemeye veremiyo, ne harika birşey. Hahaha. Şimdi istesem akreplerle ilgili bir sürü ipe sapa gelmez şey daha yazarım ama yapmıycam. Sonuçta mahkemeye veremiyor olmaları, yumruk atamıyacakları anlamına gelmez. Ayrıca biliyorsunuz ki son derece zehirli bu mahlukatlar. Belgeselde seyrettim, kıç kadar akrep, oberjinin tekini öyle bir soktu ki, adam ikibuçuk saat dünyanın en ürkütücü mimiklerini yaparak titredikten sonra döne döne ölüp gitti vallahi. Arkadaşları da oberjin çayda çırası filan yapıyo zannedip, alkışladılar lavuğu. Hahaha. Tövbe estağfrullah... Herneyse, sonuç olarak, sokmakla ilgili bu takıntınız, başınıza bu sene de iş açacağa benziyor. Özellikle yaz aylarında cinsel hastalıklara yakalanma ihtimaliniz çok yüksek. Gerçi, atın ölümünün arpadan olması gerektiğine inanan siz akrepler için bu da problem değildir ya neyse... Diğer yandan, iş ve para konusunda ise herzamanki gibi çok şanslı olacak, kumaz ve Yahudi asıllı Plüton'un da yardımıyla, cukkayı kolayca doğrultacaksınız... Bu arada aile, dostluk, aşk, meşk gibi sosyal bilgiler derslerinde yine pek bir varlık gösteremeyeceksiniz. İzgünüm.

Yay

Burcunuzu yöneten Jüpiter, neşe, bolluk ve zenginliğin Türkiye mümessilidir. Bu ahpabınız sayesinde 2003 yılını da oldukça rahat geçireceksiniz. Arkadaş partileri, yurtdışı gezileri, piknikler, kermesler, madalya törenleri, timsah yürüyüşleri, mitingler, kına geceleri... Oh ne ala memleket. Tuzunuz kuru tabi, gezin tozun anasını satıyım... Bu arada o kadar şanslı bir puştsunuz ki afedersin, aşkta da aradığınızı zart diye bulacak, sene sonuna kadar manyaklar gibi mutlu mesut dolaşacaksınız... Eğer zaten evliyseniz veya manitanız varsa, bu ikincisi de yayına eşantiyon olacak işte... Senenin ikinci altı ayında ailenizle ya da evliyseniz eşinizle aranız biraz açılabilir ama boşverin. Nasılsa bu dönem eve pek uğramayacağınız için büyük bir ihtimalle sizin bundan haberiniz bile olmayacaktır. O evde makasla giysilerinizi kesip ağlarken, siz kumsalda mayonuza kum dolduruyor olacaksınız... Bu derece gamsız ve çok afedersiniz ama yavuşak bir insan, elbette ki ciddi sağlık problemleri de yaşamayacaktır. En fazla kıçınıza kum kaçabilir ama belli ki zaten siz de bundan hoşlanıyorsunuz.

Oğlak

Disiplin, çalışkanlık ve kazkafalık gibi konularda tartışmasız lider durumdaki Satürn'ün yönettiği oğlakların, neşeli, eğlenceli ve canayakın olmaları elbette ki beklenemezdi. Zaten öyle olsalardı, bu burç keçiyle değil, dalmaçyalıyla filan temsil edilirdi. Hahaha. Bakın mesela bu enfes espriye hiç bir oğlak gülmeyecektir. Çünkü gülmek için programlanmamışlardır. Gerçi sırf şimdi ben böyle dedim diye gülüyor da olabilirler tabi ama, nasıl olsa şimdi de "gülüyolardır" dediğim için gülmeyi bırakmışlardır... Hahaha! Ne eğlenceli dimi? Oğlak çatlatmaca. Çocukken en sevdiğim oyundu... Bu yöntemle bir oğlağın akli dengesini onbeş dakikada tamamen bozabilirsiniz. İnatçılık konusunda ihtisas yapmış oldukları için, siz ne derseniz illa ki tersini yapacaklardır. Şimdi sırf ben böyle dedim diye inat etmekten bile vazgeçebilirler yani o derece. Ama merak etmeyin, ben henüz bu cümleyi bitirmeden yine inat etmeye karar vermiş, hatta yine inat ederek, bu kararlarından da vazgeçmiş olacaklar... Hahahaha! Süper dimi lan? Bir oğlak bulup, evde siz de deneyebilirsiniz... Herneyse, 2003 yılı oğlaklar için fena geçmeyecek aslında. Gerçi ben şimdi böyle dedim diye, bütün seneyi berbat geçirmeye çalışırlar ya neyse. Hahahahaay! Ay dayanamıycam...

Kova

Kovaların dahi olduğu söylenir ama benim rastladıklarım genellikle ya Fenerbahçeli ya da cimriydi... Ne var lan, yalan mı? Sanki yüzlerce dahiane buluşunuz vardı da biz mi görmezlikten geldik?.. Vay be, uyanığa bak. Sen hem bu yaşına kadar çim adam ayarında bile bir şey icad etme, hem de dahi demiyoruz diye bozul. İyi numaraymış valla. En azından cingöz olduğunuz kesin yani... Bakalım işlerin berbat gideceği, para konusunda birbirinden feci aksiliklerin çıkacağı 2003'te bu cingözlüğünüz işe yarayacak mı?.. Ne o alim çocuk, moralin mi bozuldu? Hahaha. Tırsmayın tırsmayın şaka yaptım. İşler o kadar da kötü gitmeyecek. Cebinizde çıl çıl altınlarla dolaşamayacaksınız belki ama, bugüne kadar atmaya kıyamadığınız yırtık paralarla bile en az on sene hiç çalışmadan rahat rahat yaşayabilirsiniz, merak etmeyin... Bu arada aşk hayatınız da oldukça iyi gidecek ve 2003'te aradığınız aşkı nihayet bulacaksınız. Şöyle çay bahçesinden bozma, ucuz yollu bir düğün salonu ayarlayabilirseniz, evlenmeye bile yeltenebilirsiniz... Sene boyunca önemli bir sağlık problemi görünmüyor ama yine de zaman zaman tansiyonunuz yükselecek, şiddetli çarpıntınız olacak. Yerinizde olsam o 15 Dolar'ı bir an önce elden çıkarırdım. Belli ki sık sık değer kaybedicek lanet döviz.

Balık

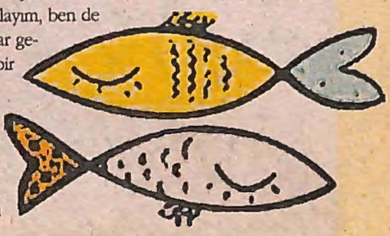

Tüm zamanların en hayalperest burcu olduğu söylenir ama benim tanıdıklarım genellikle ya Fenerbahçeli'ydi ya da müsrifti. Hahaha şaka laan. Gerçekten de hayalperest olur balıklar. O ortamda nasıl olmasınlar ki? Soğuk, ıslak, tuzlu, bir de sürekli o sederjin efekti var; tsssssss... Oooh mis. Valla on dakika kalayım, ben de kafayı bulup, hayallere gark olurum... Fakat balıklar için durum bu kadar basit ve eğlenceli değildir tabi. Hayal güçleri bizimki kadar gelişmediği için, genellikle hep aynı hayali kurup dururlar. Neymiş efendim, ucunda iğne olmayan misinaya bağlı, tombul ve leziz bir solucanmış... Hahaha hey Allahım yaa. Angutun hayal ettiği şeye bak. Ulan hadi saçma salak bişey hayal ediyosun, bari doğru dürüst hayal et dimi? Yok ama onu bile beceremez ki mankafa. Aynı şeyi düşüne düşüne bir süre sonra kafası nal gibi olur ve neyi hangi sırayla hayal edeceğini karıştırıp, ucunda solucan olmayan tombul bir iğne hayal etmeye başlar... Beşiktaş Balık Pazarı'na, hayalleri gerçek olan bu arkadaşlardan her gün binlercesi gelmektedir... Ama bunların elbette ki balık burcuyla uzaktan yakından alakası yok. Yazacak başka bişey bulamadığım için öyle serbest takılıyım dedim. Sonuçta balık burcu için diyeceğim şeyler belli işte; Zodyak, modyak, Neptün, Uranüs, Fülüto, açılar, üçgenler, yükselen burç, alçalan teyyare, Rezzan Abla, Ferdaaabi, 2003, hayırlı olsun falan filan. Hadi bana eyvallah...

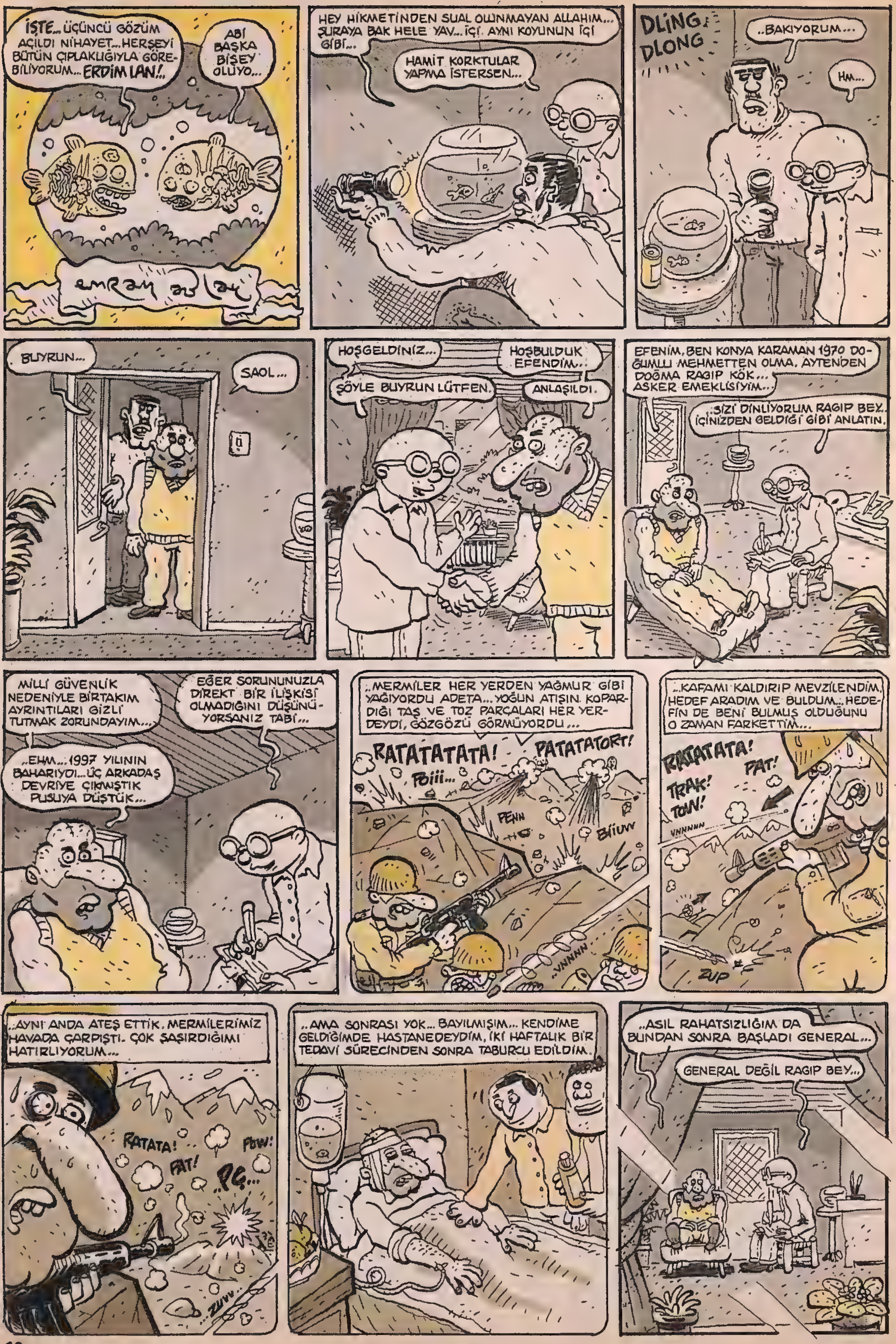
İŞTE... ÜÇÜNCÜ GÖZÜM AÇILDI NİHAYET... HERŞEYİ BÜTÜN ÇIPLAKLIĞIYLA GÖREBİLİYORUM... ERDİM LAN!..
ABİ BAŞKA BİŞEY OLUYO...
HEY HİKMETİNDEN SUAL OLUNMAYAN ALLAHIM... ŞURAYA BAK HELE YAV... İÇİ AYNI KOYUNUN İÇİ GİBİ...
HAMİT KORKTULAR YAPMA İSTERSEN...
DLİNG DLONG
..BAKIYORUM...
HM...
BUYRUN...
SAOL...
HOŞGELDİNİZ...
HOŞBULDUK EFENDİM..
ŞÖYLE BUYRUN LÜTFEN.
ANLAŞILDI.
EFENİM, BEN KONYA KARAMAN 1970 DOĞUMLU MEHMETTEN OLMA, AYTENDEN DOĞMA RAGIP KÖK... ASKER EMEKLİSİYİM...
..SİZİ DİNLİYORUM RAGIP BEY. İÇİNİZDEN GELDİĞİ GİBİ ANLATIN.
MİLLİ GÜVENLİK NEDENİYLE BİRTAKIM AYRINTILARI GİZLİ TUTMAK ZORUNDAYIM...
EĞER SORUNUNUZLA DİREKT BİR İLİŞKİSİ OLMADIĞINI DÜŞÜNÜYORSANIZ TABİ...
..EHM... 1997 YILININ BAHARIYDI... ÜÇ ARKADAŞ DEVRİYE ÇIKMIŞTIK PUSUYA DÜŞTÜK...
..MERMİLER HER YERDEN YAĞMUR GİBİ YAĞIYORDU ADETA... YOĞUN ATIŞIN KOPARDIĞI TAŞ VE TOZ PARÇALARI HER YERDEYDİ, GÖZGÖZÜ GÖRMÜYORDU...
RATATATATA!
PATATATORT!
Poiii...
PENN
BİİUW
VNNNN
..KAFAMI KALDIRIP MEVZİLENDİM. HEDEF ARADIM VE BULDUM... HEDEFİN DE BENİ BULMUŞ OLDUĞUNU O ZAMAN FARKETTİM...
RATATATA!
PAT!
TRAK!
TOW!
VNNNNN
ZUP
..AYNI ANDA ATEŞ ETTİK. MERMİLERİMİZ HAVADA ÇARPIŞTI. ÇOK ŞAŞIRDIĞIMI HATIRLIYORUM...
RATATA!
POW!
PAT!
PÇ...
ZUVV
..AMA SONRASI YOK... BAYILMIŞIM... KENDİME GELDİĞİMDE HASTANEDEYDİM. İKİ HAFTALIK BİR TEDAVİ SÜRECİNDEN SONRA TABURCU EDİLDİM.
..ASIL RAHATSIZLIĞIM DA BUNDAN SONRA BAŞLADI GENERAL...
GENERAL DEĞİL RAGIP BEY...

..TABURCU OLDUĞUM GÜN BİR RÜYA GÖRDÜM RÜYAMDA PUSUYA DÜŞÜRÜLDÜĞÜMÜZ YERDEYİM VE AYNI HERİFE ATEŞ EDİYORUM... O DA BANA ATEŞ EDİYOR, SONRA KURŞUNLAR HAVADA ÇARPIŞIYOR... BEN BU OLAYA ŞAŞIRIRKEN, ADAM BİR KEZ DAHA ATEŞ EDİYOR, ÖLÜYORUM...
BORP!
..ZZZPPP
..K...
HER GECE AYNI RÜYAYI GÖRÜP, TER İÇİNDE UYANIYORUM EFENDİM...
EVET...SANIRIM ANLADIM...
RAGIP BEY, İZNİNİZLE SİZE HİPNOZ UYGULAMAK İSTİYORUM...O RÜYAYI TEKRAR GÖRMELİ VE O ADAMI YENMELİSİNİZ...
ANLAŞILDI... RÜYA GÖRÜLECEK ADAM YENİLECEK.
..SARKACA YOĞUNLAŞIN...ZİHNİNİZİ BOŞALTIN ŞU AN SADECE UYUMAK İSTİYOSUNUZ... GEVŞEYİN...BÜTÜN VUCUDUNUZU SERBEST BIRAKIN RAHATLAYIN...
ANLAŞILDI..
BENİ ONAYLAMANIZ GEREKMİYOR RAGIP BEY... SADECE UYUYUN...
İMH
M
GÖZ KAPAKLARINIZ ÇOK AĞIRLAŞTI. ONLARI AÇIK TUTAMIYORSUNUZ...
UYUYORSUN RAGIP...
...RAGIP SENDEN KABUSUNA DÖNMENİ İSTİYORUM... DUYUYOR MUSUN BENİ?.
Haggg
RAGIP BENİMLE KONUŞMALISIN... RAGIP?. RAGIP?!.
EMRET KOMTANIM!..
AYH!..
RAP
RAHAT RAGIP...NERDESIN, ANLAT BANA...
..DEVRİYEDEYİM, 2 km DAHA BATIYA YÜRÜYÜP, ORALARIDA KONTROL EDİCEM, DÖNÜCEM...
..DEVRİYENE DEVAM ET RAGIP...
EYVAH!..
NEDİR?. NOLDU? PUSUYA MI DÜŞTÜN?.
..HAYIR...MAYINA BASTIM... ÜÇE KADAR SAYIP, KENARA ATLICAM...
DUR! SAKIN YAPMA!!
HİPNOZ SIRASINDA ÖLDÜĞÜNÜ GÖRÜRSE TEDAVİ ŞANSINI KAYBEDEBİLİRİM...
KIPIRDAMA RAGIP, YANINA GELİYORUM...
ZVOOiiii...
ÇIT!
GELDİM RAGIP!
GOMTANIM!
PIN!
DUR BAKALIM... HİÇ KIPIRDAMA!.
KURP!
TAMAM ŞİMDİ ÇEKİLEBİLİRSİN... BÜYÜKÇE Bİ TAŞ BUL...

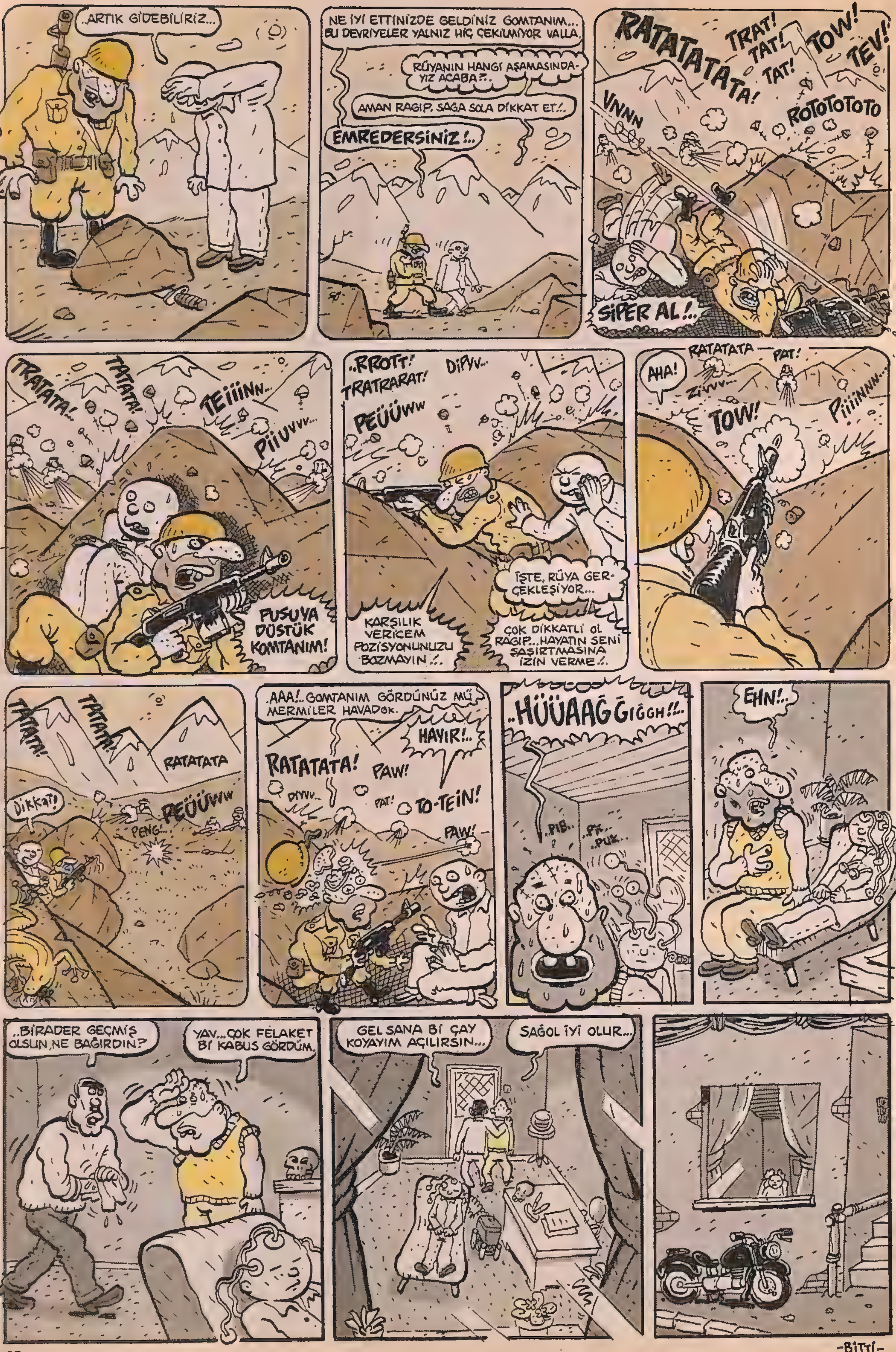

ablak@lombak.com

-BİTTİ-

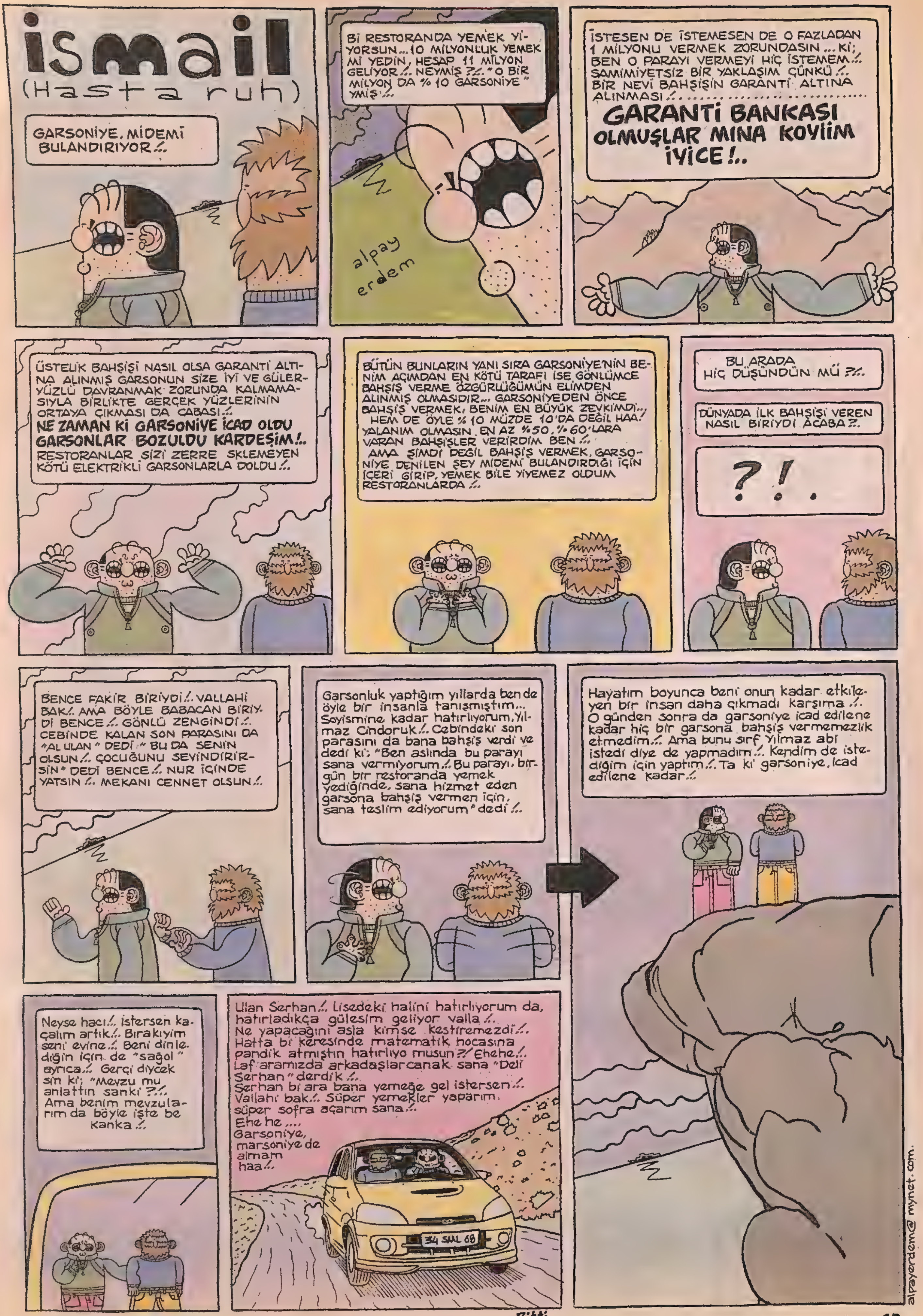
ismail
(Hasta ruh)
GARSONİYE, MİDEMİ BULANDIRIYOR!..
Bİ RESTORANDA YEMEK YİYORSUN... 10 MİLYONLUK YEMEK Mİ YEDİN, HESAP 11 MİLYON GELİYOR!.. NEYMİŞ ?!.. "O BİR MİLYON DA %10 GARSONİYE" YMİŞ!..
alpay erdem
İSTESEN DE İSTEMESEN DE O FAZLADAN 1 MİLYONU VERMEK ZORUNDASIN... Kİ; BEN O PARAYI VERMEYİ HİÇ İSTEMEM!.. SAMİMİYETSİZ BİR YAKLAŞIM ÇÜNKÜ!.. BİR NEVİ BAHŞİŞİN GARANTİ ALTINA ALINMASI!..
GARANTİ BANKASI OLMUŞLAR MINA KOYİİM İYİCE!..
ÜSTELİK BAHŞİŞİ NASIL OLSA GARANTİ ALTINA ALINMIŞ GARSONUN SİZE İYİ VE GÜLERYÜZLÜ DAVRANMAK ZORUNDA KALMAMASIYLA BİRLİKTE GERÇEK YÜZLERİNİN ORTAYA ÇIKMASI DA CABASI!.. NE ZAMAN Kİ GARSONİYE İCAD OLDU GARSONLAR BOZULDU KARDEŞİM!.. RESTORANLAR SİZİ ZERRE SKLEMEYEN KÖTÜ ELEKTRİKLİ GARSONLARLA DOLDU!..
BÜTÜN BUNLARIN YANI SIRA GARSONİYE'NİN BENİM AÇIMDAN EN KÖTÜ TARAFI İSE GÖNLÜMCE BAHŞİŞ VERME ÖZGÜRLÜĞÜMÜN ELİMDEN ALINMIŞ OLMASIDIR... GARSONİYEDEN ÖNCE BAHŞİŞ VERMEK, BENİM EN BÜYÜK ZEVKİMDİ... HEM DE ÖYLE %10 MÜZDE 10'DA DEĞİL HAA! YALANIM OLMASIN, EN AZ %50, %60'LARA VARAN BAHŞİŞLER VERİRDİM BEN!.. AMA ŞİMDİ DEĞİL BAHŞİŞ VERMEK, GARSONİYE DENİLEN ŞEY MİDEMİ BULANDIRDIĞI İÇİN İÇERİ GİRİP, YEMEK BİLE YİYEMEZ OLDUM RESTORANLARDA!..
BU ARADA HİÇ DÜŞÜNDÜN MÜ ?!..
DÜNYADA İLK BAHŞİŞİ VEREN NASIL BİRİYDİ ACABA?..
?!.
BENCE FAKİR BİRİYDİ!.. VALLAHİ BAK!.. AMA BÖYLE BABACAN BİRİYDİ BENCE!.. GÖNLÜ ZENGİNDİ!.. CEBİNDE KALAN SON PARASINI DA "AL ULAN" DEDİ "BU DA SENİN OLSUN!.. ÇOCUĞUNU SEVİNDİRİRSİN" DEDİ BENCE!.. NUR İÇİNDE YATSIN!.. MEKANI CENNET OLSUN!..
Garsonluk yaptığım yıllarda ben de öyle bir insanla tanışmıştım... Soyismine kadar hatırlıyorum, Yılmaz Cindoruk!.. Cebindeki son parasını da bana bahşiş verdi ve dedi ki; "Ben aslında bu parayı sana vermiyorum!.. Bu parayı, bir gün bir restoranda yemek yediğinde, sana hizmet eden garsona bahşiş vermen için, sana teslim ediyorum" dedi!..
Hayatım boyunca beni onun kadar etkileyen bir insan daha çıkmadı karşıma!.. O günden sonra da garsoniye icad edilene kadar hiç bir garsona bahşiş vermemezlik etmedim!.. Ama bunu sırf Yılmaz abi istedi diye de yapmadım!.. Kendim de istediğim için yaptım!.. Ta ki garsoniye icad edilene kadar!..
Neyse hacı!.. istersen kaçalım artık!.. Bırakıyim seni evine!.. Beni dinlediğin için de "sağol" ayrıca!.. Gerçi diyceksin ki; "Mevzu mu anlattın sanki ?!.." Ama benim mevzularım da böyle işte be kanka!..
Ulan Serhan!.. Lisedeki halini hatırlıyorum da, hatırladıkça gülesim geliyor valla!.. Ne yapacağını asla kimse kestiremezdi!.. Hatta bi keresinde matematik hocasına pandik atmıştın hatırlıyo musun?! Ehehe!.. Laf aramızda arkadaşlar canak sana "Deli Serhan" derdik!.. Serhan bi ara bana yemeğe gel istersen!.. Vallahi bak!.. Süper yemekler yaparım, süper sofra açarım sana!.. Ehe he.... Garsoniye, marsoniye de almam haa!..
alpayerdem@mynet.com

Bitti

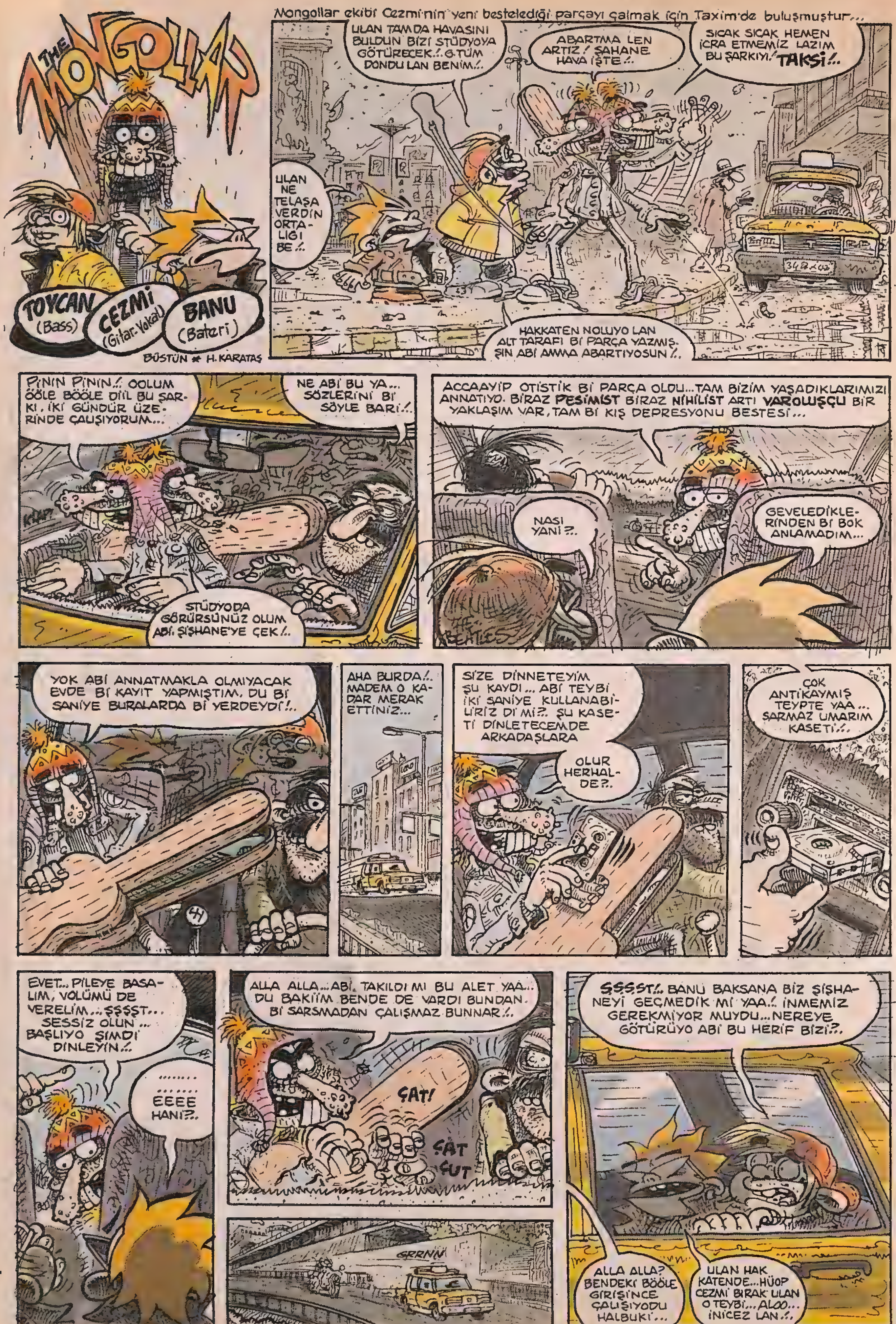
THE MONGOLLAR
TOYCAN (Bass)
CEZMİ (Gitar-Vokal)
BANU (Bateri)
BÜSTÜN * H. KARATAŞ
Mongollar ekibi Cezmi'nin yeni bestelediği parçayı çalmak için Taxim'de buluşmuştur...
ULAN TAMDA HAVASINI BULDUN BİZİ STÜDYOYA GÖTÜRECEK.!. G.TÜM DONDU LAN BENİM.!.
ABARTMA LEN ARTIZ! ŞAHANE HAVA İŞTE.!.
SICAK SICAK HEMEN İCRA ETMEMİZ LAZIM BU ŞARKIYI.! TAKSİ.!.
ULAN NE TELAŞA VERDİN ORTALIĞI BE.!.
HAKKATEN NOLUYO LAN ALT TARAFI Bİ PARÇA YAZMIŞŞIN ABİ AMMA ABARTIYOSUN.!.
PİNİN PİNİN.!. OOLUM ÖÖLE BÖÖLE DİİL BU ŞARKI, İKİ GÜNDÜR ÜZERİNDE ÇAUŞIYORUM...
NE ABİ BU YA... SÖZLERİNİ Bİ SÖYLE BARİ.!.
STÜDYODA GÖRÜRSÜNÜZ OLUM ABİ. ŞİŞHANE'YE ÇEK.!.
ACCAAYİP OTİSTİK Bİ PARÇA OLDU...TAM BİZİM YAŞADIKLARIMIZI ANNATIYO. BİRAZ PESİMİST BİRAZ NİHİLİST ARTI VAROLUŞÇU BİR YAKLAŞIM VAR, TAM Bİ KIŞ DEPRESYONU BESTESİ...
NASI YANİ?.
GEVELEDİKLERİNDEN Bİ BOK ANLAMADIM...
THE BEATLES
YOK ABİ ANNATMAKLA OLMIYACAK EVDE Bİ KAYIT YAPMIŞTIM, DU Bİ SANİYE BURALARDA Bİ YERDEYDİ.!.
AHA BURDA.!. MADEM O KADAR MERAK ETTİNİZ...
SİZE DİNNETEYİM ŞU KAYDI... ABİ TEYBİ İKİ SANİYE KULLANABİLİRİZ DİMİ?. ŞU KASETİ DİNLETECEMDE ARKADAŞLARA
OLUR HERHALDE?.
ÇOK ANTİKAYMIŞ TEYPTE YAA... SARMAZ UMARIM KASETİ.!.
EVET... PİLEYE BASALIM, VOLÜMÜ DE VERELİM... ŞŞŞŞT... SESSİZ OLUN... BAŞLIYO ŞIMDI DİNLEYİN.!.
.... EEEE HANİ?.
ALLA ALLA...ABİ. TAKILDI MI BU ALET YAA... DU BAKİİM BENDE DE VARDI BUNDAN. Bİ SARSMADAN ÇALIŞMAZ BUNNAR.!.
ÇAT!
ÇAT ÇUT
GRRNN
ŞŞŞST.!. BANU BAKSANA BİZ ŞİŞHANEYİ GEÇMEDİK Mİ YAA.!. İNMEMİZ GEREKMİYOR MUYDU...NEREYE GÖTÜRÜYO ABİ BU HERİF BİZİ?.
ALLA ALLA? BENDEKİ BÖÖLE GİRİŞİNCE ÇALIŞIYODU HALBUKİ...
ULAN HAKKATENDE...HÜOP CEZMİ BIRAK ULAN O TEYBİ... ALOO... İNİCEZ LAN.!.

ABİ KASETİ YUTTU GALİBA BU YAA... KASETİMİ ALMADAN İNMEM!..
ULAN BIRAK ŞUNU BE!.. ŞÖFÖR! DURSANA!
ALOO!.. ŞÖFÖR ABİ GEÇTİK YA! DUR İNCEZ!..
ŞÖFÖR ABİ KENARA ÇEKSENE ŞU ARABAYI... ŞU KASETİ ÇIKARALIM Bİ TORNAVİDA FALAN VAR MI!..
BİRADER SANA DİYORUZ! DUYMUYOMUSUN LAN!!..
ABİ KOPMUŞ HERİF!.. DUYMUYO BİZİ İYİ Mİ! ŞŞŞ!..
HFGGGGGGGGGG
YETER ULAAN! BELA MISINIZ LAN SİZ DÜRZÜLEER!..
ULAN HEM İKİ ADIMLIK MESAFEYE PİNİYONUZ HEMDE TEYBİ GIRIYONUZ! FIRAK ULAN!!
HÜA?.. AH!? AHH!! FURMA ABİ!..
ÇOT! ÇOTA! ÇAT!.. ÇOT!.. (saydır...)
SAYIYLA MI VERDİLER ULAN SİZİ BANA HA?!.. DEYYUSLAR!!..
AGH! TA-TAMAM ABİ BIRAKTIM!!.. VURMA! AKHH!!..
YOLA BAK LAN ŞÖFÖÖR! AAYYY!..
DONK!
ABİ Dİ-DİREKSİYONU BIRAKMA ABİİİ!!..
ULAN ŞARAMPOLE YUVARLANACAZ! ANANIIIIII!!..
GEBERTİCEM ULAN HEPİNİZİİ!.. DELİRTTİNİZ LAYN BENİ!!..
GGG... GGHKK... KHHHH... GGGG-HH...
HÜAAAAAA!!.. LAN! LAN! LAN!
GG...GG... GMYDAA-AAATT!..
ZDANK!
DRANK!
GIYÇ GIYÇ
TRK!..
ÇT!
ŞŞŞ ŞŞŞ ŞŞŞ
OLMUYOOR OLMUYOOR ÇALIŞIYORUM OLMUYOR! KARIŞIYORUM OLMUYOR!.. GEÇİRİYORUM OLMUYOR! GEBERİYORUM OLMUYOR!
Vooiivooo!!.. VooliVooli!!..
(*Mongollar'ın "OLMUYOR" adlı parçasını (mp3) LOMBAK.com'dan dinleyebilirsiniz...)
Her atraksiyonlarını finalde boka sardırmakta ustalaşmış cenabet grup MONGOLLAR o arabanın içinde geberiyor mu gebermiyor mu orası bilinmez ...Bilinen şu...Onnar cenabet grup MONGOLLAR!..

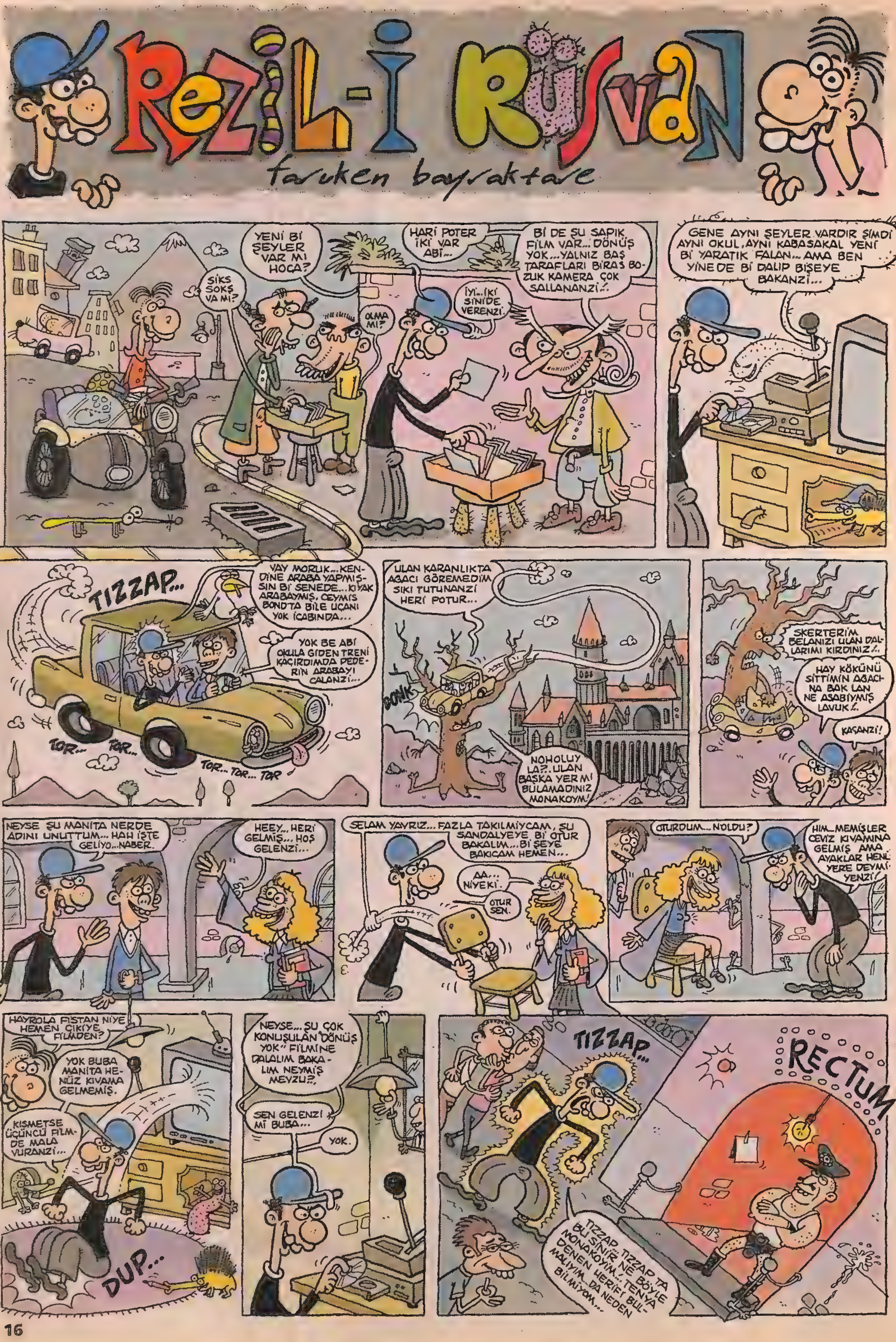
REZİL-İ RÜSVAN
faruken bayraktare
SİKS SOKS VA MI?
YENİ Bİ ŞEYLER VAR MI HOCA?
OLMA MI?
HARİ POTER İKİ VAR ABİ...
İYİ.. İKİ SİNİ DE VERENZİ.
Bİ DE ŞU SAPIK FİLM VAR... DÖNÜŞ YOK... YALNIZ BAŞ TARAFLARI BİRAS BOZUK KAMERA ÇOK SALLANANZİ..
GENE AYNI ŞEYLER VARDIR ŞİMDİ AYNI OKUL, AYNI KABASAKAL YENİ Bİ YARATIK FALAN... AMA BEN YİNE DE Bİ DALIP BİŞEYE BAKANZİ...
TIZZAP...
VAY MORUK... KENDİNE ARABA YAPMIŞSIN Bİ SENEDE... KIYAK ARABAYMIŞ. CEYMIS BOND'TA BİLE UÇANI YOK İCABINDA...
YOK BE ABİ OKULA GİDEN TRENİ KAÇIRDIMDA PEDERİN ARABAYI ÇALANZİ...
TOR... TOR... TOR... TOR... TOR
ULAN KARANLIKTA AGACI GÖREMEDİM SIKI TUTUNANZİ HERİ POTUR...
DONK
NOHOLUY LA?.. ULAN BAŞKA YER Mİ BULAMADINIZ MONAKOYM!
SKERTERİM BELANIZI ULAN DALLARIMI KIRDINIZ!..
HAY KÖKÜNÜ SİTTİMİN AGACINA BAK LAN NE ASABİYMİŞ LAVUK!..
KAÇANZİ!
NEYSE ŞU MANİTA NERDE ADINI UNUTTUM... HAH İŞTE GELİYO... NABER.
HEEY... HERİ GELMİŞ... HOŞ GELENZİ...
SELAM YAVRIZ... FAZLA TAKILMİYCAM, ŞU SANDALYEYE Bİ OTUR BAKALIM... Bİ ŞEYE BAKICAM HEMEN...
AA... NİYE Kİ.
OTUR SEN.
OTURDUM... NOLDU?
HIM... MEMİŞLER CEVİZ KIVAMINA GELMİŞ AMA AYAKLAR HENÜ YERE DEYMİYENZİ!
HAYROLA FİSTAN NİYE HEMEN ÇIKIYE FİLMDEN?
YOK BUBA MANİTA HENÜZ KIVAMA GELMEMİŞ.
KISMETSE ÜÇÜNCÜ FİLMDE MALA VURANZİ...
DUP...
NEYSE... ŞU ÇOK KONUŞULAN "DÖNÜŞ YOK" FİLMİNE DALALIM BAKALIM NEYMİŞ MEVZU?..
SEN GELENZİ Mİ BUBA...
YOK.
TIZZAP...
RECTUM
TIZZAP, TIZZAP TA BU SİNİR NE BÖYLE MONAKOYİM!.. TENYA DENEN HERİFİ BULMALIYIM... DA NEDEN BİLMİYOM...

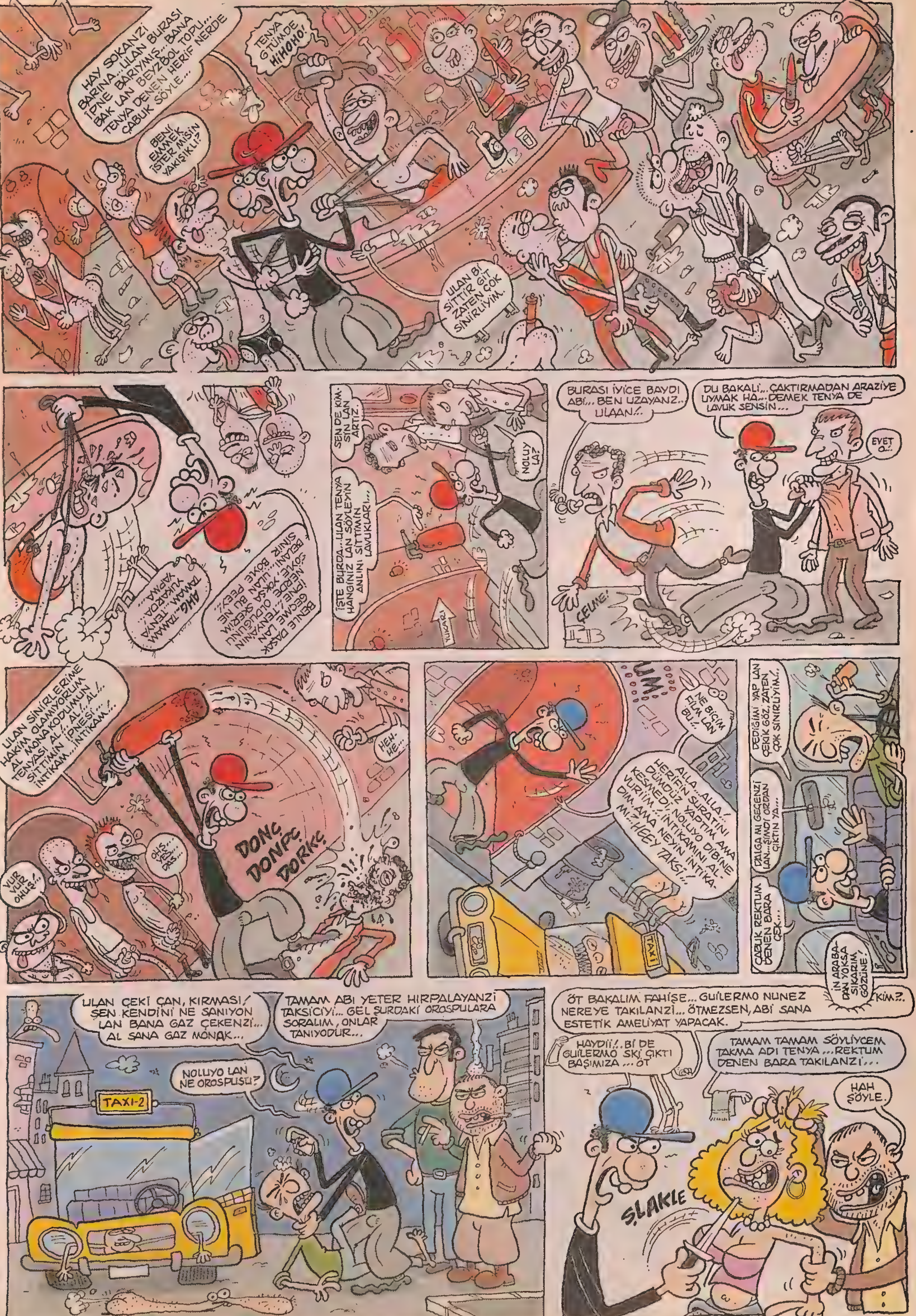
HAY SOKANZİ BARINA... ULAN BURASI İPNE BARIYMIŞ... BANA BAK LAN BEYZBOL TOPU... TENYA DENEN HERİF NERDE ÇABUK SÖYLE...
TENYA GTÜMDE HİHOHO!
BENİ EMMEK İSTER MİSİN YAKIŞIKLI?
ULAN Bİ SİTTİR GİT ZATEN ÇOK SİNİRLİYİM.
AHG... TAMAM TAMAM... TENYA YUKARDA... YAPMA...
BENLE DAŞAK GEÇME LAN İPNE!... TENYA'NIN NERDE OLDUĞUNU SÖYLE, YOKSA SKERİM BELANI... ULAN BU NE SİNİR BÖYLE PEEY!...
İŞTE BURDA... ULAN TENYA HANGİNİZ LAN SÖYLEYİN SİTTİMİN ANLINI LAVUKLARI...
SEN DE KİMSİN LAN ARTIZ.
NOLUY LA?
YUKARI
BURASI İYİCE BAYDI ABİ... BEN UZAYANZ... ULAAN!...
DU BAKALİ... ÇAKTIRMADAN ARAZİYE UYMAK HA... DEMEK TENYA DE LAVUK SENSİN...
EVET O...
ÇELME!
ULAN SİNİRLERİME HAKİM OLAMIYORUM AL MONAKODUMUN TENYASI AL!.. AL!.. AL!.. SİTTİMİN İPNESİ... İNTİKAM... İNTİKAM!...
HEH-HE...
OHS... YES... DAS...
VUR VUR OHUŞ!...
DONC DONPC DORKC
NE BIÇIM FİLM LAN BU!..
ALLA... ALLA!... HERİFİN SURATINI DÜMDÜZ YAPTIM AMA KESMEDİ, NOLUYO DİBİNE VURIİM... İNTİKAMINI AL. DIM, AMA NEYİN İNTİKA MI?... HEEY TAKSİ!...
TAXI
DEDİĞİMİ YAP LAN ÇEKİK GÖZ, ZATEN ÇOK SİNİRLİYİM...
DALGA MI GEÇENZİ LAN... ŞİMDİ ORDAN ÇIKTIN YA...
ÇABUK REKTUM DENEN BARA ÇEK...
İN ARABADAN YOKSA SIKARIM GÖZÜNE!
KİM?
ULAN ÇEKİ ÇAN, KIRMASI! SEN KENDİNİ NE SANIYON LAN BANA GAZ ÇEKENZİ... AL SANA GAZ MONAK...
TAMAM ABI YETER HIRPALAYANZİ TAKSİCİYİ... GEL ŞURDAKİ OROSPULARA SORALIM, ONLAR TANIYODUR...
TAXI-2
NOLUYO LAN NE OROSPUSU?
ÖT BAKALIM FAHİŞE... GUİLERMO NUNEZ NEREYE TAKILANZİ... ÖTMEZSEN, ABİ SANA ESTETİK AMELİYAT YAPACAK.
HAYDİİ!.. Bİ DE GUİLERMO SKİ ÇIKTI BAŞIMIZA ... ÖT
TAMAM TAMAM SÖYLİYCEM TAKMA ADI TENYA ... REKTUM DENEN BARA TAKILANZİ...
HAH ŞÖYLE.
ŞLAKLE

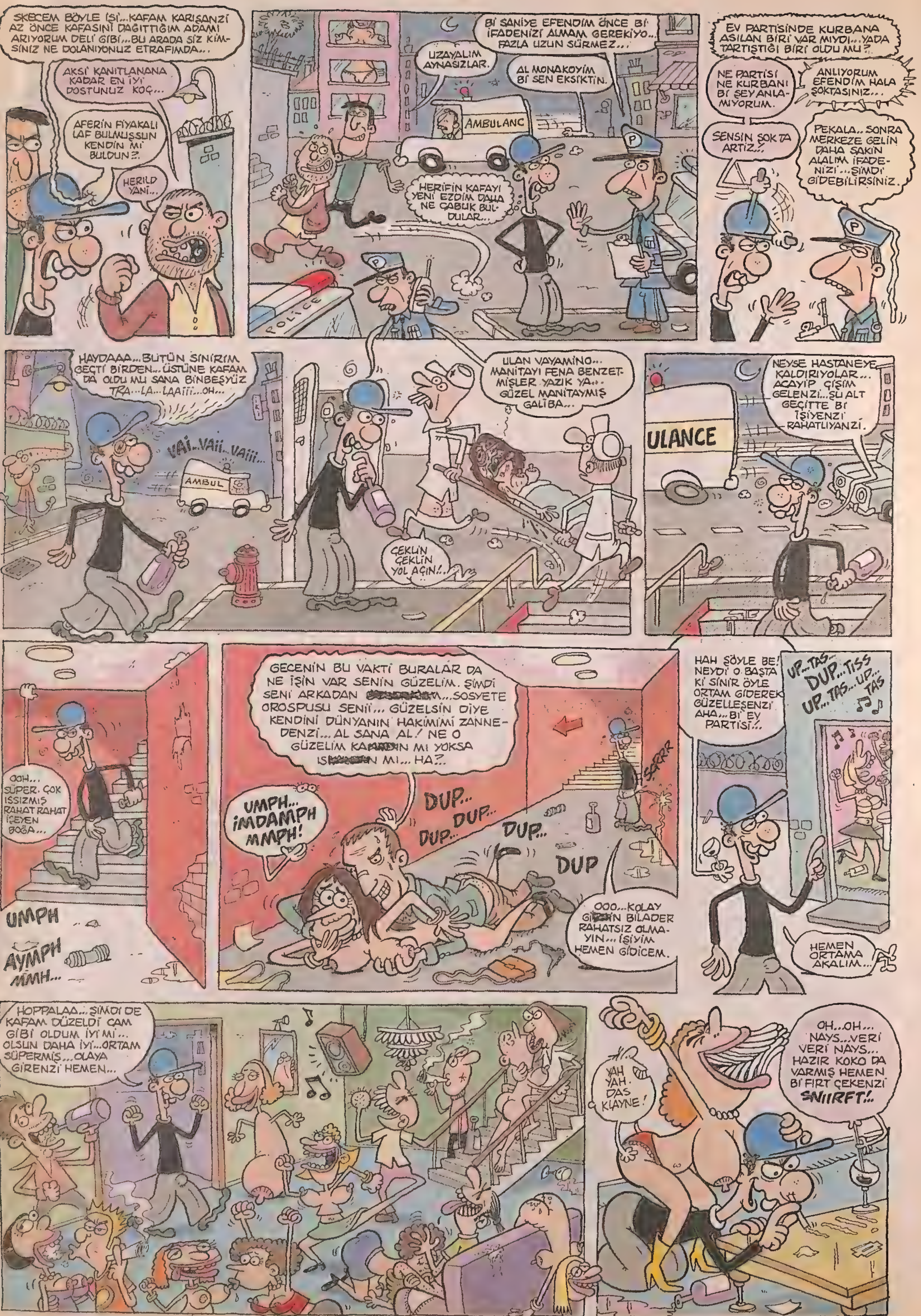
SKECEM BÖYLE İŞİ... KAFAM KARIŞANZİ AZ ÖNCE KAFASINI DAĞITTIĞIM ADAMI ARIYORUM DELİ GİBİ... BU ARADA SİZ KİMSİNİZ NE DOLANIYONUZ ETRAFIMDA...
AKSİ KANITLANANA KADAR EN İYİ DOSTUNUZ KOÇ...
AFERİN FİYAKALI LAF BULMUŞSUN KENDİN Mİ BULDUN?.
HERİLD YANİ...
UZAYALIM AYNASIZLAR.
Bİ SANİYE EFENDİM ÖNCE Bİ İFADENİZİ ALMAM GEREKİYO... FAZLA UZUN SÜRMEZ...
AL MONAKOYİM Bİ SEN EKSİKTİN.
AMBULANC
HERİFİN KAFAYI YENİ EZDİM DAHA NE ÇABUK BULDULAR...
POLICE
EV PARTİSİNDE KURBANA ASILAN BİRİ VAR MIYDI... YADA TARTIŞTIĞI BİRİ OLDU MU?.
NE PARTİSİ NE KURBANI Bİ ŞEY ANLAMIYORUM.
ANLIYORUM EFENDİM HALA ŞOKTASINIZ...
SENSİN ŞOKTA ARTİZ.
PEKALA.. SONRA MERKEZE GELİN DAHA SAKİN ALALIM İFADENİZİ... ŞİMDİ GİDEBİLİRSİNİZ.
HAYDAAA... BÜTÜN SİNİRİM GEÇTİ BİRDEN... ÜSTÜNE KAFAM DA OLDU MU SANA BİNBEŞYÜZ TRA...LA...LAAİİİ...OH...
VAİ...VAİİ...VAİİİ...
AMBUL
ULAN VAYAMİNO... MANİTAYI FENA BENZETMİŞLER YAZIK YA... GÜZEL MANİTAYMIŞ GALİBA...
ÇEKLİN ÇEKLİN YOL AÇIN!.
ULANCE
NEYSE HASTANEYE KALDIRIYOLAR... ACAYİP ÇİŞİM GELENZİ... ŞU ALT GEÇİTTE Bİ İŞİYENZİ RAHATLIYANZİ.
OOH... SÜPER. ÇOK ISSIZMIŞ RAHAT RAHAT İŞEYEN BOĞA...
UMPH
AYMPH MMH...
GECENİN BU VAKTİ BURALAR DA NE İŞİN VAR SENİN GÜZELİM. ŞİMDİ SENİ ARKADAN [redacted]...SOSYETE OROSPUSU SENİ!... GÜZELSİN DİYE KENDİNİ DÜNYANIN HAKİMİMİ ZANNEDENZİ... AL SANA AL! NE O GÜZELİM KA[redacted]N MI YOKSA IS[redacted]N MI... HA?.
UMPH... İMDAMPH MMPH!
DUP... DUP... DUP... DUP... DUP
SARRR
OOO...KOLAY Gİ[redacted]N BİLADER RAHATSIZ OLMAYIN... İŞİYİM HEMEN GİDİCEM.
HAH ŞÖYLE BE! NEYDİ O BAŞTA Kİ SİNİR ÖYLE ORTAM GİDEREK GÜZELLEŞENZİ AHA... Bİ EV PARTİSİ!.
UP...TAS... DUP...TISS UP...TAS...UP... TAS
HEMEN ORTAMA AKALIM...
HOPPALAA... ŞİMDİ DE KAFAM DÜZELDİ CAM GİBİ OLDUM İYİ Mİ... OLSUN DAHA İYİ... ORTAM SÜPERMİŞ... OLAYA GİRENZİ HEMEN...
YAH YAH. DAS KLAYNE!
OH...OH... NAYS... VERİ VERİ NAYS... HAZIR KOKO DA VARMIŞ HEMEN Bİ FIRT ÇEKENZİ SNİİRFT!..

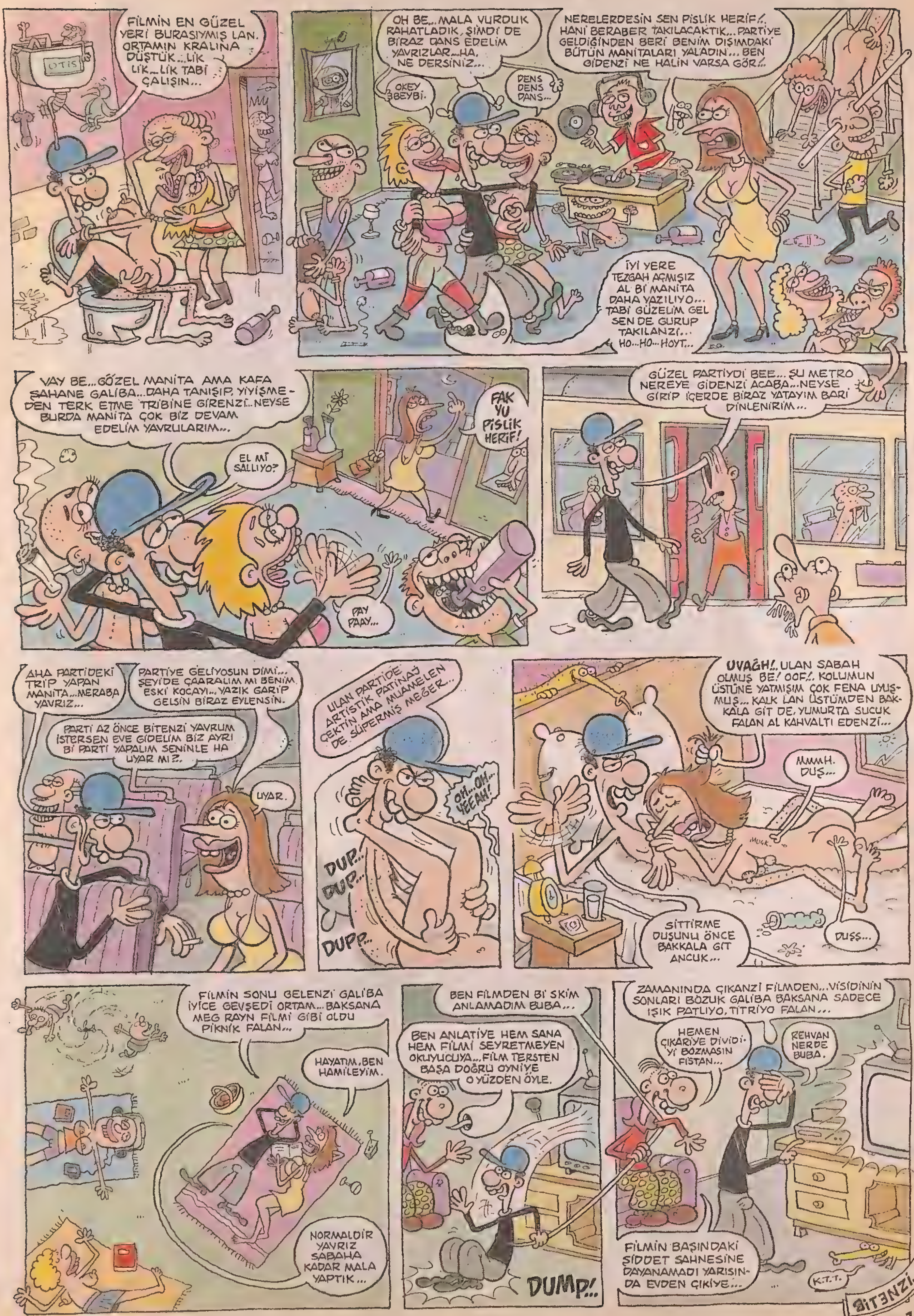

farukenbayraktare@yahoo.com

İTİRAFIM VAR!

Alican Kırmızı

2003 Yılı; "Pislik yapılan değil, pislik yaptığınız" yıl olsun... :))))

••• Arabanın arkasına arkadaşımın telefon numarasını yazıp, "Hatalı kullanıyorsam ara..." yazdırdım... Ve arabayı bütün gün manyak gibi kullandım... Arkadaşıma bütün gün küfür ve şikayet telefonları gelmiş... :))))

••• Tatile çıkarken artan hırsızlığa karşı kara kara ne yapsam diye düşünen kız arkadaşıma teybe sesini alıp teybi auto reverse alıp, devamlı çalmasını önerdim... Bu fikir aklına yattı fakat ses olarak teybe onunla sevişme seslerimizi kaydettim...: Kasetin ilk on dakikalık kısmı onun normal konuşması geriye kalanı inlemelerimizdi...On gün boyunca bütün apartman bunu dinledi...:))))

••• Bir arkadaşımla sevgilisi yeni çıkan fotoğraf çeken cep telefonundan almışlar, birbirlerine sürekli fotoğraflarını çekip anında gönderiyorlardı. Bir gün arkadaşımın telefonu masada, kendisi tuvaletteyken çaktırmadan masanın altından çükümün fotoğrafını çekip, sevgilisine mesaj çektim...:))))

••• Geçtiğimiz ay çok ünlü bir markanın fotoğraf makinesinden aldım. Satıcı makinenin en önemli özelliğinin fotoğraflarda sıkça görülen "kırmızı gözlü çıkma"yı engelleyen sistem olduğunu söyledi... E, ben rahat durur muyum şimdi?... Durmam. Hemen gidip bir çift kırmızı lens alıp taktım ve o makineyle fotoğraflarımı çektirip, satıcı firmaya götürdüm... Bakın nasıl çıkmışım?... dedim... Döt oldular tabii...:))))

••• OKUYUCU'DAN...: Misafirlikteyim... Yemek olarak balık var. Çaktırmadan benim balığın içine yüzüğümü koyup sanki yemeğin içinden çıkmış gibi dandikten sevinmiştim...:)))) *Ali Kemal...*

••• OKUYUCU'DAN... Bir arkadaşımın arabasının silicek suyu deposuna siyah boyalı su boşaltmıştım... :)))) *Tuncay Selman.*

••• OKUYUCU'DAN:.. Kolumu iğneyle delip kanatmış sonra da evdekilere okulda aşı olduğumuzu ve yarın okul olmadığını söyleyip, okula gitmemiştim...:)))) *Arzu Yüksel.*

••• OKUYUCU'DAN... Sebzelikteki limonların içine şırıngayla şekerli su enjekte ettim... Evdekiler yaklaşık bir haftadır şekerli salata yiyorlar. :)))) *Vedat.*

••• OKUYUCU'DAN... Benim pislikim sizin dergiden birine :)))) Göxel'e... Teleskopu satmak için dergideki cevahir panoya cep tel.ini vermiş, aldım o telefonu hergün gizli numaradan çaldırıyordum artık anlamıştı, ilk aramadan sonra kapatıyodu:)))) Burda da bitmedi kendi telefonumu Göxel'inkine yönlendirdim. Kesin bütün sapıklarım sabaha kadar onu aramıştır. :)))) Heh ehehe... *bok senay@hotmail.com*

alican@lombak.com

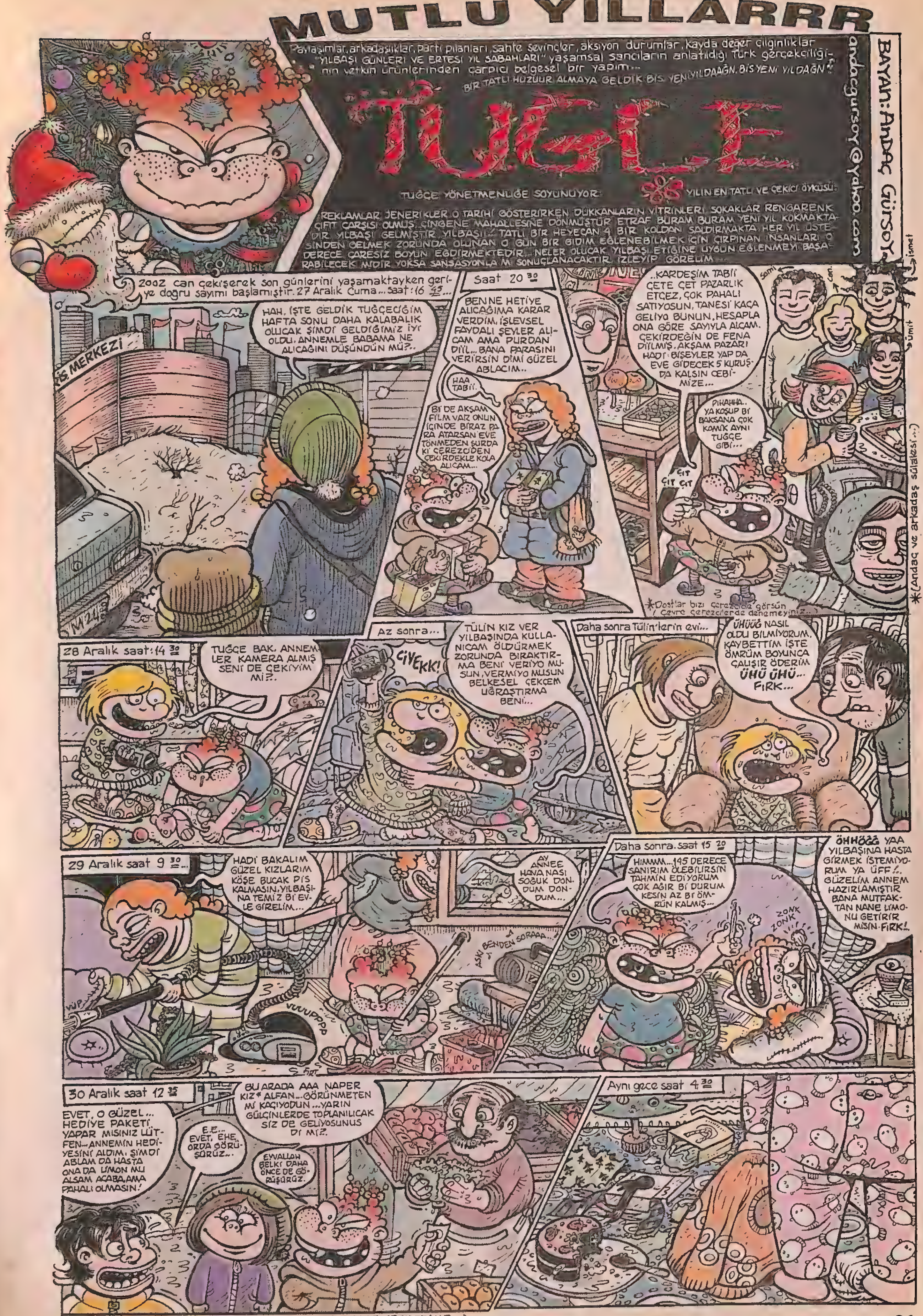

*ALPHAN (ALFANCIĞIMA VE ORCUNCUĞUMA MUTLU SENELER VE SEVKİLERİMLE...)

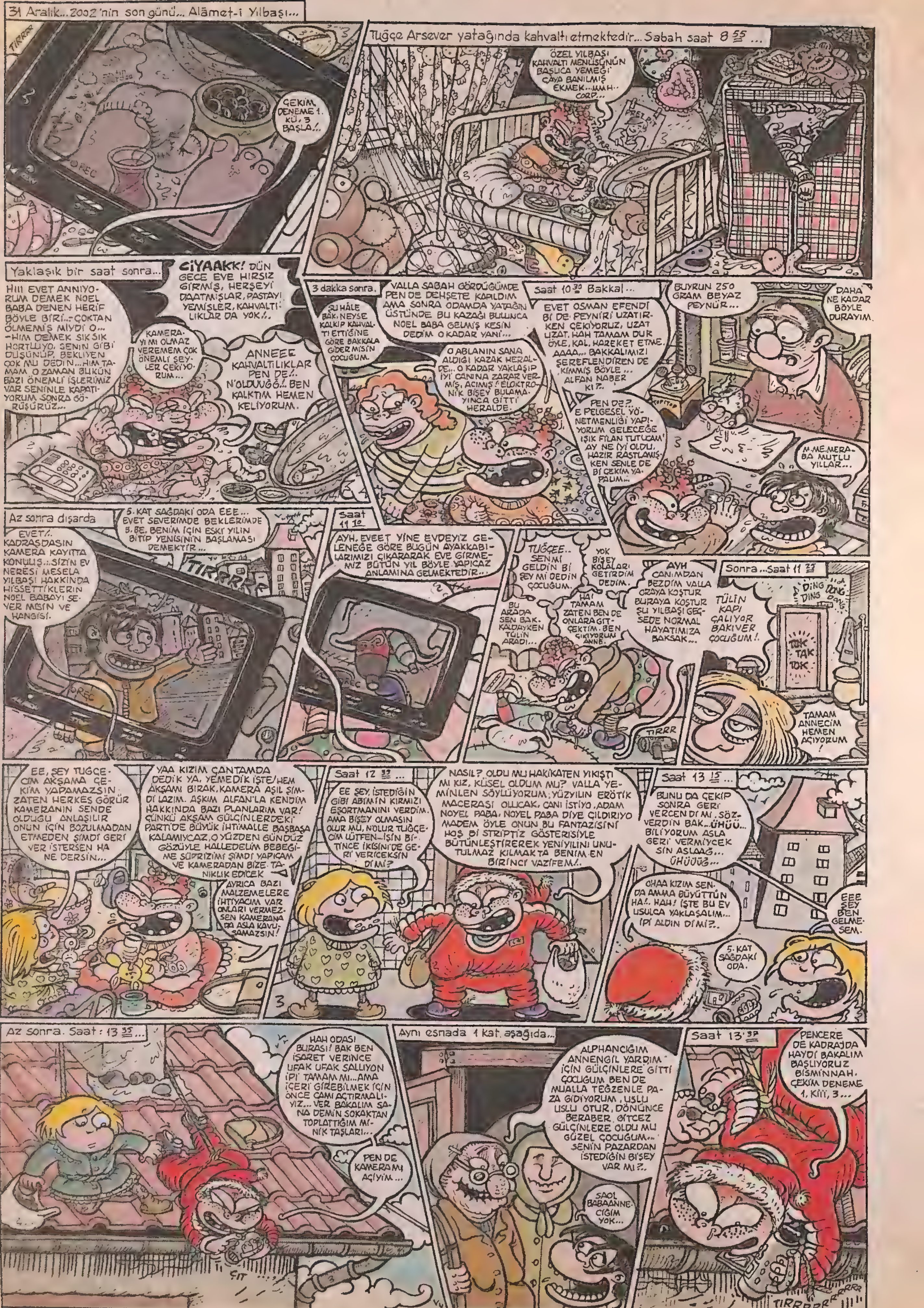
31 Aralık... 2002'nin son günü... Alâmet-i Yılbaşı...
TIRRR
ÇEKİM DENEME 1. Kİ, 3 BAŞLA!.
Tuğçe Arsever yatağında kahvaltı etmektedir... Sabah saat 8 55 ...
ÖZEL YILBAŞI KAHVALTI MENÜSÜNÜN BAŞLICA YEMEĞİ ÇAYA BANILMIŞ EKMEK... MMH.. CORP...
Yaklaşık bir saat sonra...
ÇİYAAKK! DÜN GECE EVE HIRSIZ GİRMİŞ, HERŞEYİ DAĞITMIŞLAR, PASTAYI YEMİŞLER, KAHVALTILIKLAR DA YOK!.
HIII EVET ANNIYORUM DEMEK NOEL BABA DENEN HERİF BÖYLE BİRİ..- ÇOKTAN ÖLMEMİŞ MİYDİ O... -HIM DEMEK SIK SIK HORTLUYO. SENİN GİBİ DÜŞÜNÜP, BEKLİYEN ÇOK MU DEDİN... HIM TAMAM O ZAMAN BUKÜN BAZI ÖNEMLİ İŞLERİMİZ VAR SENİNLE KAPATIYORUM SONRA GÖRÜŞÜRÜZ...
KAMERAYI MI OLMAZ VEREMEM ÇOK ÖNEMLİ ŞEYLER ÇEKİYORUM...
ANNEEE KAHVALTILIKLAR PEN DE!.. N'OLDUUĞĞ!.. BEN KALKTIM HEMEN KELİYORUM.
3 dakka sonra.
ŞU HÂLE BAK. NEYSE KALKIP KAHVALTI ETTİĞİNE GÖRE BAKKALA GİDER MİSİN ÇOCUĞUM.
VALLA SABAH GÖRDÜĞÜMDE PEN DE DEHŞETE KAPILDIM AMA SONRA ODAMDA YATAĞIN ÜSTÜNDE BU KAZAĞI BULUNCA NOEL BABA GELMİŞ KESİN DEDİM O KADAR YANİ...
O ABLANIN SANA ALDIĞI KAZAK HERALDE... O KADAR YAKLAŞIP İYİ CANINA ZARAR VERMİŞ, ACIMIŞ! ELOKTRONİK BİŞEY BULAMAYINCA GİTTİ HERALDE.
Saat 10 30 Bakkal...
EVET OSMAN EFENDİ Bİ DE PEYNİRİ UZATIRKEN ÇEKİYORUZ, UZAT UZAT. HAH TAMAM DUR ÖYLE, KAL. HAREKET ETME. AAAA... BAKKALIMIZI ŞEREFLENDİREN DE KİMMİŞ BÖYLE... ALFAN NABER KI?..
BUYRUN 250 GRAM BEYAZ PEYNÜR...
DAHA NE KADAR BÖYLE DURAYIM.
PEN DE?.. E PELGESEL YÖNETMENLİĞİ YAPIYORUM GELECEĞE IŞIK FİLAN TUTUCAM' AY NE İYİ OLDU. HAZIR RASTLAMIŞKEN SENLE DE Bİ ÇEKİM YAPAUM...
M-ME. MERABA MUTLU YILLAR...
Az sonra dışarda
EVET!. KADRAŞDASIN KAMERA KAYITTA KONULIŞ...: SİZİN EV NERESİ MESELA YILBAŞI HAKKINDA HİSSETTİKLERİN NOEL BABAYI SEVER MİSİN VE HANGİSİ.
5. KAT SAĞDAKİ ODA EEE... EVET SEVERİMDE BEKLERİMDE B. BE. BENİM İÇİN ESKİ YILIN BİTİP YENİSİNİN BAŞLAMASI DEMEKTİR...
TIRRR
Saat 11 10
AYH. EVEET YİNE EVDEYİZ GELENEĞE GÖRE BUGÜN AYAKKABILARIMIZI ÇIKARARAK EVE GİRMEMİZ BÜTÜN YIL BÖYLE YAPICAZ ANLAMINA GELMEKTEDİR...
TUĞÇEE.. SEN Mİ GELDİN Bİ ŞEY Mİ DEDİN ÇOCUĞUM.
YOK BİŞEY KOLALARI GETİRDİM DEDİM.
BU ARADA SEN BAK. KALDAYKEN TÜLİN ARADI...
HA! TAMAM ZATEN BEN DE ONLARA GİTÇEKTİM. BEN ÇIKIYORUM ANNE.
AYH CANIMDAN BEZDİM VALLA ORAYA KOŞTUR BURAYA KOŞTUR ŞU YILBAŞI GEÇSEDE NORMAL HAYATIMIZA BAKSAK...
TIRRR
Sonra... Saat 11 23
DING DONG DING DONG
TÜLİN KAPI ÇALIYOR BAKIVER ÇOCUĞUM!.
TOK TAK TOK
TAMAM ANNECİM HEMEN AÇIYORUM!
EE, ŞEY TUĞÇECİM AKŞAMA ÇEKİM YAPAMAZSIN ZATEN HERKES GÖRÜR KAMERANIN SENDE OLDUĞU ANLAŞILIR ONUN İÇİN BOZULMADAN ETMEDEN ŞİMDİ GERİ VER İSTERSEN HA NE DERSİN...
YAA KIZIM ÇANTAMDA DEDİK YA. YEMEDİK İŞTE/HEM AKŞAMI BIRAK. KAMERA ASIL ŞİMDİ LAZIM. AŞKIM ALFAN'LA KENDİM HAKKINDA BAZI PLANLARIM VAR! ÇÜNKÜ AKŞAM GÜLÇİNLERDEKİ PARTİ'DE BÜYÜK İHTİMALLE BAŞBAŞA KALAMIYCAZ, O YÜZDEN GÜNDÜZ GÖZÜYLE HALLEDELİM BEBEĞİME SÜPRİZİMİ ŞİMDİ YAPICAM VE KAMERADAN BİZE TANIKLIK EDİCEK
AYRICA BAZI MALZEMELERE İHTİYACIM VAR ONLARI VERMEZSEN KAMERANA DA ASLA KAVUŞAMAZSIN!
Saat 12 33 ...
EE ŞEY. İSTEDİĞİN GİBİ ABİMİN KIRMIZI EŞORTMANINI VERDİM. AMA BİŞEY OLMASIN OLUR MU, N'OLUR TUĞÇECİM LÜTFEN... İŞİN BİTİNCE İKİSİNİ'DE GERİ VERİCEKSİN Dİ Mİ?
NASIL? OLDU MU HAKİKATEN YIKIŞTI MI KIZ. KÜSEL OLDUM MU? VALLA YEMİNLEN SÖYLÜYORUM; YÜZYILIN ERÖTİK MACERASI OLLICAK. CANI İSTİYO. ADAM NOYEL PABA. NOYEL PABA DİYE ÇILDIRIYO MADEM ÖYLE ONUN BU FANTAZİSİNİ HOŞ Bİ STRİPTİZ GÖSTERİSİYLE BÜTÜNLEŞTİREREK YENİYILINI UNUTULMAZ KILMAKTA BENİM EN BİRİNCİ VAZİFEM!.
Saat 13 15 ...
BUNU DA ÇEKİP SONRA GERİ VERCEN Dİ Mİ. SÖZ VERDİN BAK... ÜHÜÜ... BİLİYORUM ASLA GERİ VERMİYCEK SİN ASLAAĞ... ÜHÜÜÜĞ...
OHAA KIZIM SEN DA AMMA BÜYÜTTÜN HA!. HAH! İŞTE BU EV USULCA YAKLAŞALIM... İPİ ALDIN DI MI?..
EEE ŞEY BEN GELMESEM.
5. KAT SAĞDAKİ ODA.
Az sonra. Saat: 13 35 ...
HAH ODASI BURASI! BAK BEN İŞARET VERİNCE UFAK UFAK SALLIYON İPİ TAMAM MI... AMA İÇERİ GİREBİLMEK İÇİN ÖNCE CAMI AÇTIRMALIYIZ... VER BAKALIM SANA DEMİN SOKAKTAN TOPLATTIĞIM MİNİK TAŞLARI...
PEN DE KAMERAMI AÇIYIM...
ÇIT
Aynı esnada 1 kat aşağıda...
ALPHANCIĞIM ANNENGİL YARDIM İÇİN GÜLÇİNLERE GİTTİ ÇOCUĞUM BEN DE MUALLA TEĞZENLE PAZA GİDİYORUM, USLU USLU OTUR, DÖNÜNCE BERABER GİTCEZ GÜLÇİNLERE OLDU MU GÜZEL ÇOCUĞUM... SENİN PAZARDAN İSTEDİĞİN BİŞEY VAR MI?..
SAOL BABAANNECİĞİM YOK...
Saat 13 37
PENCERE DE KADRAJDA HAYDİ BAKALIM BAŞLIYORUZ BİSMİNNAH. ÇEKİM DENEME 1, Kİİİ, 3...
TIRRRRRRRRR

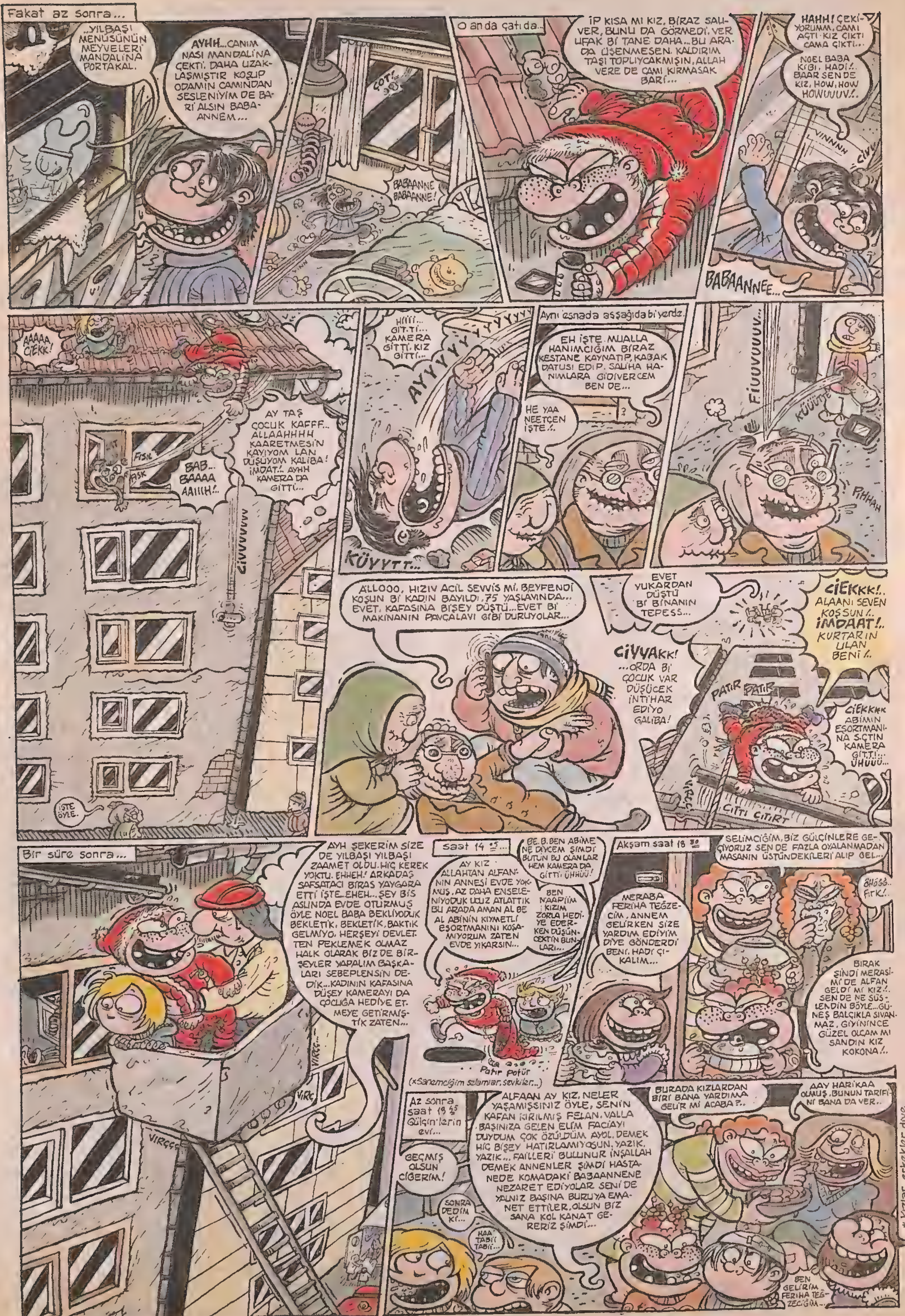

Fakat az sonra...
..YILBAŞI MENÜSÜNÜN MEYVELERİ MANDALİNA PORTAKAL.
AYHH...CANIM NASI MANDALİNA ÇEKTİ. DAHA UZAKLAŞMIŞTIR KOŞUP ODAMIN CAMINDAN SESLENİYİM DE BARİ ALSIN BABAANNEM...
ÇOT!
BABAANNE BABAANNE!
O anda çatıda...
İP KISA MI KIZ, BİRAZ SALVER, BUNU DA GÖRMEDİ. VER UFAK Bİ TANE DAHA...BU ARADA ÜŞENMESEN KALDIRIM TAŞI TOPLIYCAKMIŞIN, ALLAH VERE DE CAMI KIRMASAK BARİ...
HAHH! ÇEKİYORUMM, CAMI AÇTI KIZ ÇIKTI CAMA ÇIKTI...
NOEL BABA KIBI, HADİ!. BAAR SEN DE KIZ, HOW, HOW HOWUUUV!.
VINNNH
CIV
BABAANNEE...
AAAAA CİEKK!
AY TAŞ ÇOCUK KAFFF... ALLAAHHHH KAARETMESİN KAYIYOM LAN DÜŞÜYOM KALIBA! İMDAT!.. AYHH KAMERA DA GİTTİ...
FISIL
FISK
BAB... BAAAA AAIIIH!..
CIVVVVVVV
HIİİİ... GİT.Tİ... KAMERA GİTTİ. KIZ GİTTİ...
AYYYYYYYYYYY
KÜYYTT...
Aynı esnada aşşağıda bi yerde.
EH İŞTE MUALLA HANIMCIĞIM BİRAZ KESTANE KAYNATIP, KABAK DATUSI EDİP. SALİHA HANIMLARA GİDİVERCEM BEN DE...
HE YAA NEETCEN İŞTE!.
?
FİUUVUUUV...
KÜÜÜTTE
PIHHAH
İŞTE ÖYLE.
ALLOOO, HIZIV ACİL SEVVİS Mİ, BEYFENDİ KOŞUN Bİ KADIN BAYILDI, 75 YAŞLAVINDA... EVET, KAFASINA BİŞEY DÜŞTÜ...EVET Bİ MAKİNANIN PAVÇALAVI GİBİ DURUYOLAR...
EVET YUKARDAN DÜŞTÜ Bİ BİNANIN TEPESS...
CİVYAKK! ...ORDA Bİ ÇOCUK VAR DÜŞÜCEK İNTİHAR EDİYO GALİBA!
CİEKKK!.. ALAANI SEVEN KOŞSUN!.. İMDAAT!.. KURTARIN ULAN BENİ!.
PATIR PATIR
CİEKKKK ABİMİN EŞORTMANINA S.ÇTIN KAMERA GİTTİ... ÜHÜÜÜ...
ÇITTI ÇITIRT
Bir süre sonra...
AYH ŞEKERİM SİZE DE YILBAŞI YILBAŞI ZAAMET OLDU. HİÇ KEREK YOKTU. EHHEH! ARKADAŞ SAFSATACI BİRAS YAYGARA ETTİ İŞTE..EHEH...ŞEY BİS ASLINDA EVDE OTURMUŞ ÖYLE NOEL BABA BEKLİYODUK BEKLETİK, BEKLETİK, BAKTIK GELMİYO. HERŞEYİ DEVLETTEN PEKLEMEK OLMAZ HALK OLARAK BİZ DE BİRŞEYLER YAPALIM BAŞKALARI SEBEPLENSİN DEDİK...KADININ KAFASINA DÜŞEY KAMERAYI DA ÇOCUĞA HEDİYE ETMEYE GETİRMİŞTİK ZATEN...
VIRÇ
VIRÇÇÇ
saat 14 45...
AY KIZ ALLAHTAN ALFANIN ANNESİ EVDE YOKMUŞ, AZ DAHA ENSELENİYODUK UCUZ ATLATTIK BU ARADA AMAN AL BE AL ABİNİN KIYMETLİ EŞORTMANINI KOŞAMIYORUM ZATEN EVDE YIKARSIN...
BE. B. BEN ABİME NE DİYCEM ŞİMDİ BÜTÜN BU OLANLAR HEM KAMERA DA GİTTİ ÜHHÜÜ!
BEN N'APIİM KIZIM ZORLA HEDİYE EDERKEN DÜŞÜNCEKTİN BUNLARI...
Patır potür
(*Sanemciğim selamlar, sevkiler...)
Akşam saat 18 30
SELİMCİĞİM, BİZ GÜLÇİNLERE GEÇİYORUZ SEN DE FAZLA OYALANMADAN MASANIN ÜSTÜNDEKİLERİ ALIP GEL...
MERABA FERİHA TEĞZECİM, ANNEM GELİRKEN SİZE YARDIM EDİYİM DİYE GÖNDERDİ BENİ. HADİ ÇIKALIM...
ÖHÖĞĞ.. Fırk!.
BIRAK ŞİNDİ MERASİMİ DE ALFAN GELDİ Mİ KIZ!. SEN DE NE SÜSLENDİN BÖYLE...GÜNEŞ BALÇIKLA SIVANMAZ, GİYİNİNCE GÜZEL OLCAM MI SANDIN KIZ KOKONA!.
Az sonra saat 19 45 Gülçin'lerin evi...
GEÇMİŞ OLSUN CİĞERİM!
ALFAAN AY KIZ, NELER YAŞAMIŞSINIZ ÖYLE, SENİN KAFAN KIRILMIŞ FELAN. VALLA BAŞINIZA GELEN ELİM FACİAYI DUYDUM ÇOK ÖZÜLDÜM AYOL. DEMEK HİÇ BİŞEY HATIRLAMIYOSUN. YAZIK, YAZIK... FAİLLERİ BULUNUR İNŞALLAH DEMEK ANNENLER ŞİMDİ HASTANEDE KOMADAKİ BABAANNENE NEZARET EDİYOLAR SENİ DE YALNIZ BAŞINA BURUYA EMANET ETTİLER. OLSUN BİZ SANA KOL KANAT GERERİZ ŞİMDİ...
SONRA DEDİM Kİ...
HAA' TABİİ TABİİ...
BURADA KIZLARDAN BİRİ BANA YARDIMA GELİR Mİ ACABA?..
AAY HARİKAA OLMUŞ, BUNUN TARİFİNİ BANA DA VER..
BEN GELİRİM FERİHA TEĞZECİĞİM...
* Kızlar erkekler, diye

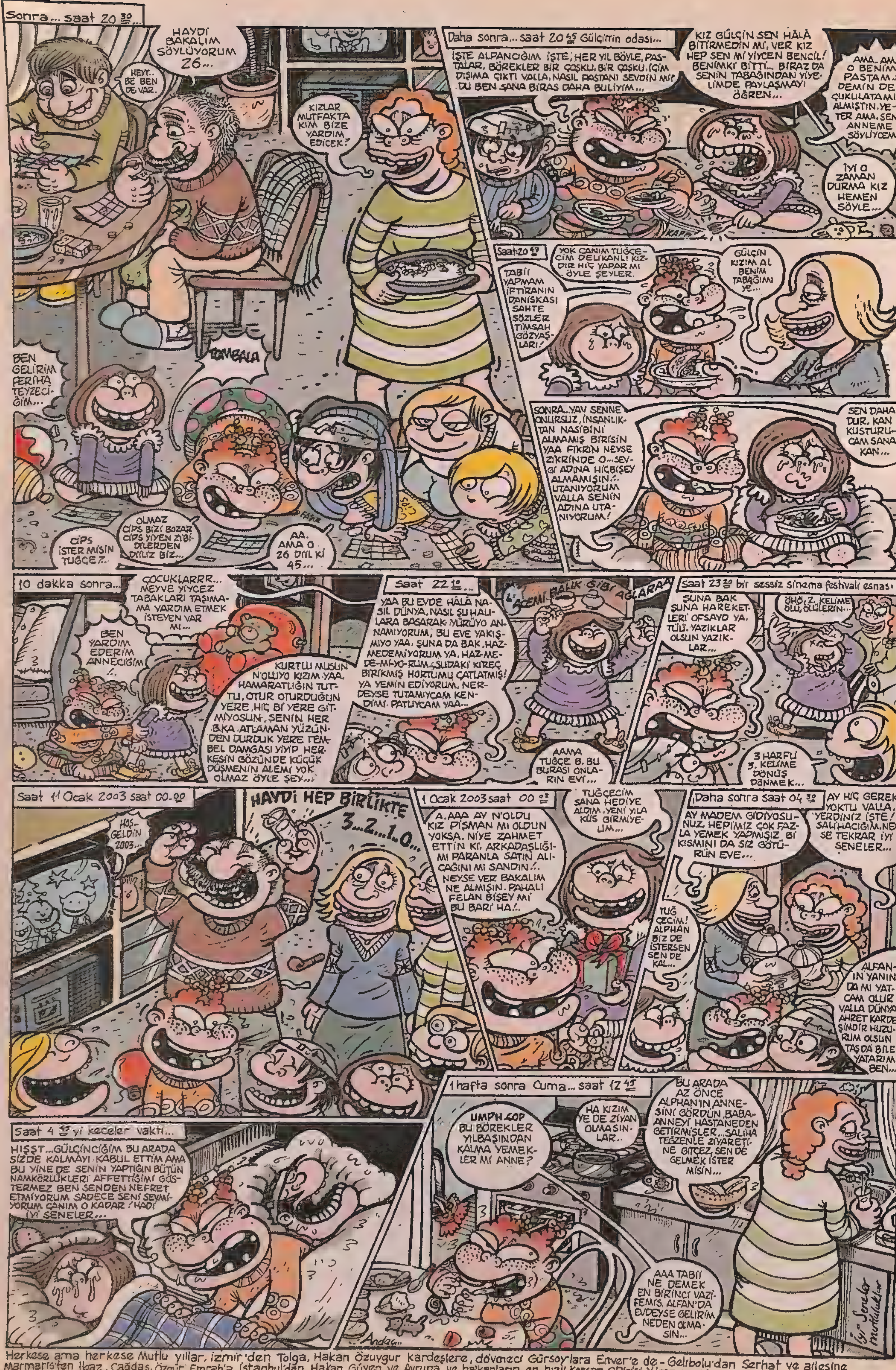

Herkese ama herkese Mutlu yıllar, izmir'den Tolga, Hakan Özuygur kardeşlere, dövmeci Gürsoy'lara Enver'e de - Gelibolu'dan Serhat ve ailesine Marmaris'ten Ilgaz, Çağdaş, Özgür, Emrah'a, İstanbul'dan Hakan Güven ve Avrupa ve balkanların en hızlı korsan CD'cisi Yılmaz'a, Güneş Yolaç'a direc-t'den Bilge'ye bilimum herkeslere, hepimize Sevgilerimle... Andaç... Bu arada bana yahoo'dan ulaşılarsa sevineceğim Alpkan Şenyıldız ve Kukla grubundan ...

Tuğçe oyun tünyası, http://www.geocities.com/theconjourer/tugce.html ayrıyetten gezilebilecek siteler=www.kafes.8k.com, www.kopruath.com, www.chaghdashh.sitemynet.com, gonulchelen.sitemynet.com.

DİSKOVERİY ÇENIL

kemal kenanergen bokubokethatmeyilcartkom

Zürafa (Afrikanus Hido)

Bambu kamışı, peynirli çubuk, mızrak ve radyo anteni gibi ince uzun gıdalarla beslendiği için evrim geçirirken boynu maksadını aşan bir şekilde uzamış, zamanla hayvanlar aleminin en uzun boylu mahlukatı haline gelmiştir... Ve fakat tüm bu doğal avantajına rağmen çok kötü basketbol oynamaktadır zürafa. Orlando Bastırs, Şikago Puşts maçında 40 dakika sahada kaldığı halde tek bir basket bile yapamamış, üstelik rakip takımın potasındaki fileyi yediği için oyundan atılmıştır... Zürafanın bir başka özelliği de ses tellerinin olmayışıdır. Valla billa. Dünya kadar belgesel seyrettim, bi kere bile anırdığını ya da ıslıdadığını görmedim. Hiç unutmam bi keresinde aslanın teki bunun kıçını yemeye başlamıştı da o zaman bile gıkını çıkarmamıştı gerizekalı. Sadece kaşlarını "Hayır" anlamında yukarı kaldırıp durdu... Ama bu ekstrem bir durum tabi. Normalde zürafaların pek doğal düşmanı yoktur. Diğer hayvanlar onu ağaç zannettikeri için en fazla bacağına işerler. Ancak zaman zaman insanların da aynı yanılgıya kapıldığı ve bu zarif hayvanı elektrikli testereyle kesmeye yeltendikleri bilinmektedir. Allah'tan ki Afrika'nın çoğu beldesinde elektrik yok. Yoksa nesilleri çoktan tükenmiş olurdu.

Japon Balığı (Sazanyus Hiroşima)

Sanılanın aksine, Japon'dan elde edilen bir balık türü değildir. Klinik deneylerle defalarca kanıtladım, bir Japon'u ne kadar suya bastırırsanız bastırın kesinlikle balığa dönüşmüyor. Tamam, belki biraz gözleri pörtlüyor filan ama elde edilen şeye balık demek için gerçekten biraz yüzsüz olmak lazım. Kaldı ki hakimi de buna ikna etmek çok güç... Peki o zaman bu hayvanlara niçin Japon Balığı deniyor? Halbuki akvaryumcuya gidip bu balıklardan satın alan bir İskoç'a sorsanız, haklı olarak, "Benim balığım" diyecek. Eğer ki bir Japon Balığı, üç kuruş karşılığında anında İskoç Balığı haline gelebiliyorsa (ki aynı şey Gagavuzlar, Anzaklar ve Lazlar için de geçerli) bu balığa ısrarla Japon Balığı demenin hiçbir manası yok bence... Hatta balık demek bile çok gereksiz. Izgarası olmaz, tavası olmaz, buğulasan buharlaşır kaybolur, sıçayım ben böyle balığın içine... Hey gözünü sevdiğimin istavriti. Hem ucuz hem de çok daha doyurucu. Biz de hala gidip, paramızı bu küspe balıklara yatırıyoruz. Ayıp ediyoruz valla söyliyim. Arnavut ciğeri de öyle. Ciğeri kullanılan koyunların hiçbirinin Arnavutça bilmediğini söylersem, sanırım ne büyük bir kategulliye geldiğimizi anlarsınız.

Baykuş & Bayankuş (Uğursuz Kuşyus)

Boyunsuz ve koca kafalı oldukları için sadece geceleri sokağa çıkan bu kuşlar, gündüzleri evde oturur ve sıkıntıdan bütün gün kavga edip dururlar. Katolik oldukları için boşanmaları da mümkün olmadığı için bu kabusa yıllarca katlanmak zorundadırlar. Aksi gibi ömürleri de uzundur. Karısı tarafından bıçaklanmadığı sürece bir baykuşun ortalama ömrü 50 - 60 senedir... Fakat bu uzun ömürlerine karşın üreme oranları çok düşüktür. Doğal olarak tartışmaktan sevişmeye pek vakit bulamazlar. Kavga sırasında denk gelirse, senede bir ya da iki yavru (Rafadankuş) yaparlar ki, zaten onları da genellikle diğer kavgalar sırasında birbirlerine atıp kırarlar... Bu yüzden nesilleri tükenmek üzeredir gerçi ama böyle bir çiftin çocuk yapması ne kadar doğru o da tartışılır... Resimdekilerin böyle uslu durduğuna bakmayın. Fotoğrafı çekebilmek için öldürüp içlerini doldurmak zorunda kaldık.

Kokarca (Dolce Gabana Berbatyus)

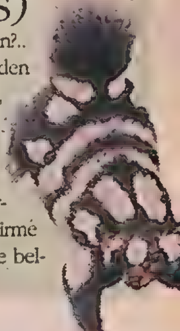

Bir hayvan ne kadar çaresiz olmalı ki vahşi hayatta kendini savunabilmek için mütemadiyen osurmak zorunda kalsın?.. Gerçekten de başka hiçbir savunma silahı yoktur kokarcaların. Ama bu konuda da çok ustadırlar doğrusu. Kendilerinden kat kat büyük yırtıcı hayvanları bile tek bir osuruşta bayıltabilir ve aynı zamanda havanın itme kuvvetinden yararlanıp, hızla olay yerinden uzaklaşabilirler. Böylece gazdan etkilenip bayılmazlar... Kokarcalar bu yeteneklerini daha pek çok işte de kullanırlar; doğumgünlerinde mum söndürmek için, saç kurutmak, çorba soğutmak ve hatta trombon sesi çıkarıp müzik yapmak için bile osurdukları bilinmektedir... Doğal olarak kokarca topluluklarında osurmak ayıp değil, tam tersine bir ayrıcalıktır. Doğru düzgün osurmayan kokarcaya kız bile vermezler. Hahaha. Şaka bir yana çiftleşme dönemlerinde erkek kokarcalar dişileri etkilemek için de bu yöntemi kullanır. Osuruk ne kadar feci kokuyorsa, dişinin etkilenip, fenalık geçirme ihtimali o kadar yükselir. Böylece erkek, kolayca onun ırzına geçip, üremeyi başarabilir... Açıkta kalan erkek kokarcalar ise belgesel çekmek için gelen turistlerle yetinmek zorundadır.

At (Deh Dıgıdık Dıgıdıkyus)

Meslek hayatına eşek olarak başlayan bu hırslı hayvan, geçirdiği evrim ve birtakım estetik ameliyatlar sonucunda bugünkü görkemli ve asil halini almıştır. Çok güçlü ve dayanıklı bir hayvandır at. Yağını ve suyunu ihmal etmezseniz en az üçyüzbin kilometre yapabilir. Bi de teyp taktırdınız mı yerli arabaları kesinlike aratmaz...Tek problemi şiddetli bel ağrısıdır. O yüzden insanların sırtına çıkmasına izin verir. İnsanlar nedense bunu yüzyıllardır yanlış anlamışlardır... Yaşadığı yöreye göre çeşitli çap ve ebatlarda at türleri mevcuttur. İngiliz atları iri yarı, sarışın ve mavi gözlüdür. Arap atları ise daha küçük olmalarına rağmen pipileri çok daha büyüktür. Midilliler ise özellikle cüce vatandaşlar için üretilmiştir. Normal biri midilliye bindiğinde ayakları yere değer ve at gittiğinde kendisi orada kalır. Özellikle ortaçağda bu durum şovalyelere büyük hayalkırıklıkları yaşatmıştır... Atın erkeğine beygir, dişisine kısrak, ibnesine gay, yavrusuna ise yavrum denir. Ama sadece anne babası öyle der. Biz tay deriz. Tay da bize iiihi der. Halbuki biz insanız. İiihi ne lan eşşoğlusu?..

Siz bu satırları okurken ben çoktan yeni yıla girmiş olacağım...

Salak İcatları...

•• Kör şoförler için kabartmalı yol.
•• Kulak memesi silikonu.
•• Adet görme gözlüğü.
•• Kartpostal sevmeyenler için tazepostal.
•• Seksten çok zevk almayanlar için Light orgazm sigarası.
•• At sineği ganyanı.
•• Kulak kabartma tozu.
•• Organ bankası kredi kartı.
•• Çift katlı otobüsler için çift katlı durak.
•• Manuel düdüklü tencere.
•• Tuzlu kuru pasta cila.
•• Dürbünlü bıçak.

Ne Zannederdim?..

••• Yan hakemleri ellerindeki bayrakların renginden dolayı Galatasaraylı zannederdim.

••• Buzlu camı buzdan yapılıyor zannedip, "Neden erimez hiç acaba?..." diye de şaşım şaşım şaşırırdım...

••• Tırtıklı vibratörü, kör kadınlar için üretilmiş kabartmalı bir alet zannederdim. Deermişim...Yok daha neler...

Acil ihtiyaçtan satılık, 100 adet Ceset Torbası. Ciddi olmayan aramasın. [redacted]

Salak Diyalogları...

((•O•))

- Şöför bey orta kapı!... Orta kapıyı açar mısınız?!...
- Orta kapımı?... Bu otobüste orta kapı diye bir kapı mı var?...
- E şu ne?... Orta kapı değil mi?...
- Ne kapısı eşşoğleşşek, o sun roof!... Otobüsün üstüne mi çıkacaksın?...

((•O•))

- Abi bu köpek bişey yapar mı?...
- O köpek değil, deniz anası canım
- Pardon abi... Peki deniz anası bişey yapar mı?...
- Ne bileyim lan ben!... Git, Diskoveri Çenıl izle, öğren!...

((•O•))

- Lan oğlum insan hiç amcasının kızıyla evlenir mi?... Çocuklarınız sakat doğar lan.
- Höğğ?... Eeööö... Hööeee!... Ğaaa!...
- Tamam, yok bişey evlen...

Bira içip kafayı çeken filler 6 kişiyi öldürdü

Su aygırı kanoya saldırdı: 11 ÖLÜ

Şoför, hem ehliyetsiz hem kör hem de katil

DERT BABASI

Her gün dertlerinizi dinliyor ve derdinize derman oluyor

Komşumun karısına açılsam olur mu?

Ben 17 yaşında lise öğrencisi bir gencim. Komşumuzun çok güzel bir karısı var. Cam silerken onu röntgenlemekten büyük zevk alıyorum. Elinde bezle cama çıktıktan sonra geniş kalçaları öyle güzel bir hareketleniyor ki anlatamam. Giydiği dizaltı ve bol etekle cama tırmandığında içindeki külotu ve bacaklarının güzelliğini olanca ihtişamıyla görebiliyorum. Ne zaman cam silmeye kalksa ben hemen perdenin arkasına geçip onun izlemeye başlıyorum. Eğer uygun bir fırsatını bulursam hemen yakınlaşmaya çalışayım mı, ona açılmam doğru olur mu?

17 Yaş

*** *** *** *** ***

Karşılık varsa hiç zaman kaybetme

Oğlum, hem yanıp tutuşuyorum diyorsun, hem de açılsam doğru olur mu diye soruyorsun. Ne yani kendi kendini yiyip bitirecek misin? Eğer sana karşılık verdiğini hissediyor ya da görüyorsan tabii ki ilk bulduğun fırsatta duygularını açacak ve derdine derman arayacaksın. Böyle şeyler zaman kaybetmeye gelmez. Ne demiş atalarımız; "Demir tavında dövülür" kadınları da zamanında sevmek gerekir ki işin keyfi kaçmasın. Haydi göreyim seni açıl ve bitir şu işi. Zavallı kadın da böylelikle biraz olsun rahatlar belki. Anlaşılan o ki; o da kocasından yeterince ilgi görememekte.

Dert Babası'na dertlerinizi...

((-O-))

Cam bardakla, "Bul karayı, al parayı" yapan salağımız da Konu Salakları arasındaki yerini hemen alır...

KONYA Büyükşehir Belediyesi İtfaiye Müdürü Mehmet Çinko, asılsız ihbarlardan yakındı. Günde yaklaşık 600 asılsız ihbar aldıklarını belirten Çinko, "Yanıyorum, gel beni söndür', 'Telefonda seks yapmak istiyorum bana yardımcı olur musunuz', 'Gerdek gecesinde ne yapılır abi bilmiyorum?' gibi müstehcen isteklerde bile bulunanlar var" dedi.

((-O-))

Nalburiye tarihine müthiş bir İngiliz buluşu olarak geçmiş olan İngiliz anahtarı Türk nalburu Hüseyin tarafından milliyetçi bir duyguyla kıskanılır ve akabinde hemen nalbur Hüseyin "Türk Kerpeteni"ni yapar... (Aynı şekilde Pandispanya'ya karşı Şöbitürkiye tatlısını geliştiren pastacı salak da yok değil hani...Varsa hani?...)

((-O-))

Eşcinsel köpeğini çiftleştirmek için gazete ilanıyla köpek arayan salak...

((-O-))

Yakacak Yardımı oluyosa diğer mühim bir ihtiyaç için Mikecek Yardımı da olsun diyen bürokrat... (Mikecek Yardımı; 50 yaş üstü için ayda 5 adet Viagra şeklinde oluyor...)

2003 model Konu Salakları...

((-O-))

Salak mucidimiz, "Çıplak Gösteren Kefen"i icat eder ama heyhaaat bu icattan faydalanacak kişi için çok geçtir...

((-O-))

Ve işte huzurlarınızda salak bir tekstilci... Türban sorununa çözüm olması amacıyla; "Transparan türban" üretmiştir...

BTP Genel Başkanı Prof. Haydar Baş'ın Trabzon'da kurduğu "Allah Rızası Anonim Şirketi"nin ismi başına iş açıyor... Baş ve şirkette çalışan 241 kişi hakkında DGM soruşturma başlattı... ■ 8'DE

Okulunda zil yerine Berivan şarkısı çalıyor

Ayın En Kötü Laf Esprisi...

* Adam teknolojiden değil de çiftnolojiden yararlanmayı seviyormuş...Behe behe ehe!...

** En şanslı "C". Ambulance'dir. Ehiii pihii pihiiii!...

NOT: Ne?!... Benimle Derya; Şen Makas 2003 diye oyun mu yazmış?.. Hatta Mecidiyeköy Profilo'da oynuyor muymuş?... İlginç...

solmaz@lombak.com

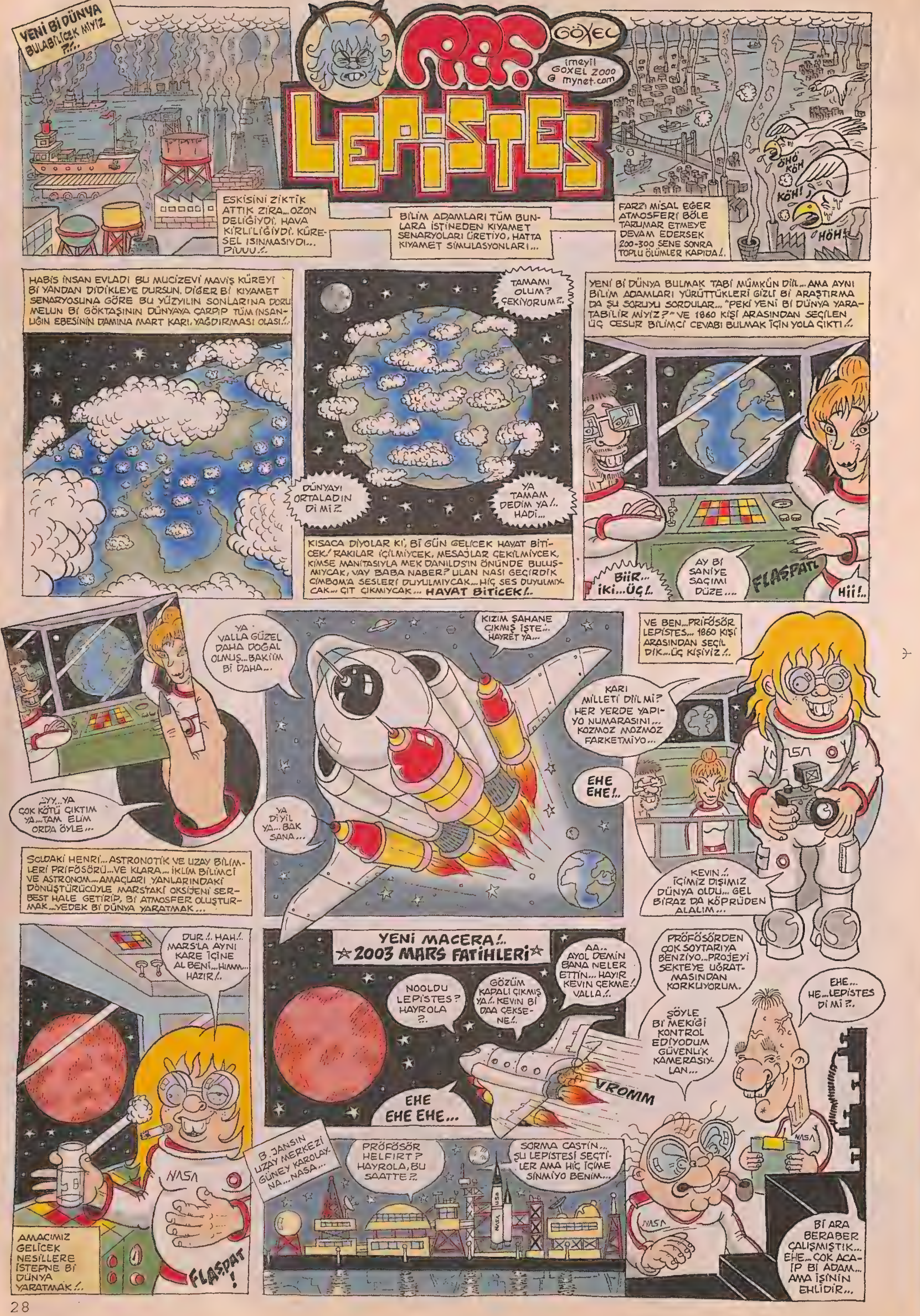
YENİ Bİ DÜNYA BULABİLİCEK MİYİZ ?!..
R.F. LEPİSTES
GÖXEL
imeyil GOXEL 2000 @ mynet.com
ESKİSİNİ ZİKTİK ATTIK ZİRA... OZON DELİĞİYDİ, HAVA KİRLİLİĞİYDİ, KÜRESEL ISINMASIYDI... PİUUU !..
BİLİM ADAMLARI TÜM BUNLARA İSTİNEDEN KIYAMET SENARYOLARI ÜRETİYO, HATTA KIYAMET SİMULASYONLARI...
FARZI MİSAL EĞER ATMOSFERİ BÖLE TARUMAR ETMEYE DEVAM EDERSEK 200-300 SENE SONRA TOPLU ÖLÜMLER KAPIDA !..
ÖHÖ KÖH
KÖH!
HÖH!
HABİS İNSAN EVLADI BU MUCİZEVİ MAVİŞ KÜREYİ Bİ YANDAN DİDİKLEYE DURSUN, DİĞER Bİ KIYAMET SENARYOSUNA GÖRE BU YÜZYILIN SONLARINA DORU MELUN Bİ GÖKTAŞININ DÜNYAYA ÇARPIP TÜM İNSANLIĞIN EBESİNİN DAMINA MART KARI YAĞDIRMASI OLASI !..
TAMAMI OLUM? ÇEKİYORUM ?..
DÜNYAYI ORTALADIN DI MI ?..
YA TAMAM DEDİM YA !.. HADİ...
KISACA DİYOLAR Kİ, Bİ GÜN GELİCEK HAYAT BİTİCEK! RAKILAR İÇİLMİYCEK, MESAJLAR ÇEKİLMİYCEK, KİMSE MANİTASIYLA MEK DANILDS'IN ÖNÜNDE BULUŞMIYCAK, VAY BABA NABER? ULAN NASI GEÇİRDİK CİMBOM'A SESLERİ DUYULMIYCAK... HİÇ SES DUYULMIYCAK... ÇIT ÇIKMIYCAK... HAYAT BİTİCEK !..
YENİ Bİ DÜNYA BULMAK TABİ MÜMKÜN DİİL... AMA AYNI BİLİM ADAMLARI YÜRÜTTÜKLERİ GİZLİ Bİ ARAŞTIRMA DA ŞU SORUYU SORDULAR... "PEKİ YENİ Bİ DÜNYA YARATABİLİR MİYİZ ?" VE 1860 KİŞİ ARASINDAN SEÇİLEN ÜÇ CESUR BİLİMCİ CEVABI BULMAK İÇİN YOLA ÇIKTI !..
BİİR... İKİ... ÜÇ !..
AY Bİ SANİYE SAÇIMI DÜZE...
FLAŞPAT
Hİİ !..
YA VALLA GÜZEL DAHA DOĞAL OLMUŞ... BAKİİM Bİ DAHA...
...IYY... YA ÇOK KÖTÜ ÇIKTIM YA... TAM ELİM ORDA ÖYLE...
KIZIM ŞAHANE ÇIKMIŞ İŞTE... HAYRET YA...
YA DİYİL YA... BAK SANA...
VE BEN... PRİFÖSÖR LEPİSTES... 1860 KİŞİ ARASINDAN SEÇİLDİK... ÜÇ KİŞİYİZ !..
KARI MİLLETİ DİİL Mİ? HER YERDE YAPIYO NUMARASINI... KOZMOZ MOZMOZ FARKETMİYO...
EHE EHE !..
KEVİN !.. İÇİMİZ DIŞIMIZ DÜNYA OLDU... GEL BİRAZ DA KÖPRÜDEN ALALIM...
SOLDAKİ HENRİ... ASTRONOTİK VE UZAY BİLİMLERİ PRİFÖSÖRÜ... VE KLARA... İKLİM BİLİMCİ VE ASTRONOM... AMAÇLARI YANLARINDAKİ DÖNÜŞTÜRÜCÜYLE MARSTAKİ OKSİJENİ SERBEST HALE GETİRİP, Bİ ATMOSFER OLUŞTURMAK... YEDEK Bİ DÜNYA YARATMAK...
DUR !.. HAH !.. MARS'LA AYNI KARE İÇİNE AL BENİ... HIMM... HAZIR !..
NASA
AMACIMIZ GELİCEK NESİLLERE İSTEPNE Bİ DÜNYA YARATMAK !..
FLAŞPAT !
YENİ MACERA !.. ★2003 MARS FATİHLERİ★
NOOLDU LEPİSTES? HAYROLA ?..
GÖZÜM KAPALI ÇIKMIŞ YA !.. KEVİN Bİ DAA ÇEKSENE !..
AA.. AYOL DEMİN BANA NELER ETTİN... HAYIR KEVİN ÇEKME ! VALLA !..
EHE EHE EHE...
VROMM
B. JANSIN UZAY MERKEZİ GÜNEY KAROLAYNA... NASA...
PRÖFÖSÖR HELFIRT? HAYROLA, BU SAATTE ?..
SORMA CASTİN... ŞU LEPİSTESİ SEÇTİLER AMA HİÇ İÇİME SİNMİYO BENİM...
PRÖFÖSÖRDEN ÇOK SOYTARIYA BENZİYO... PROJEYİ SEKTEYE UĞRATMASINDAN KORKUYORUM.
ŞÖYLE Bİ MEKİĞİ KONTROL EDİYODUM GÜVENLİK KAMERASIYLAN...
EHE... HE... LEPİSTES Dİ Mİ ?..
Bİ ARA BERABER ÇALIŞMIŞTIK... EHE... ÇOK ACAİP Bİ ADAM... AMA İŞİNİN EHLİDİR...

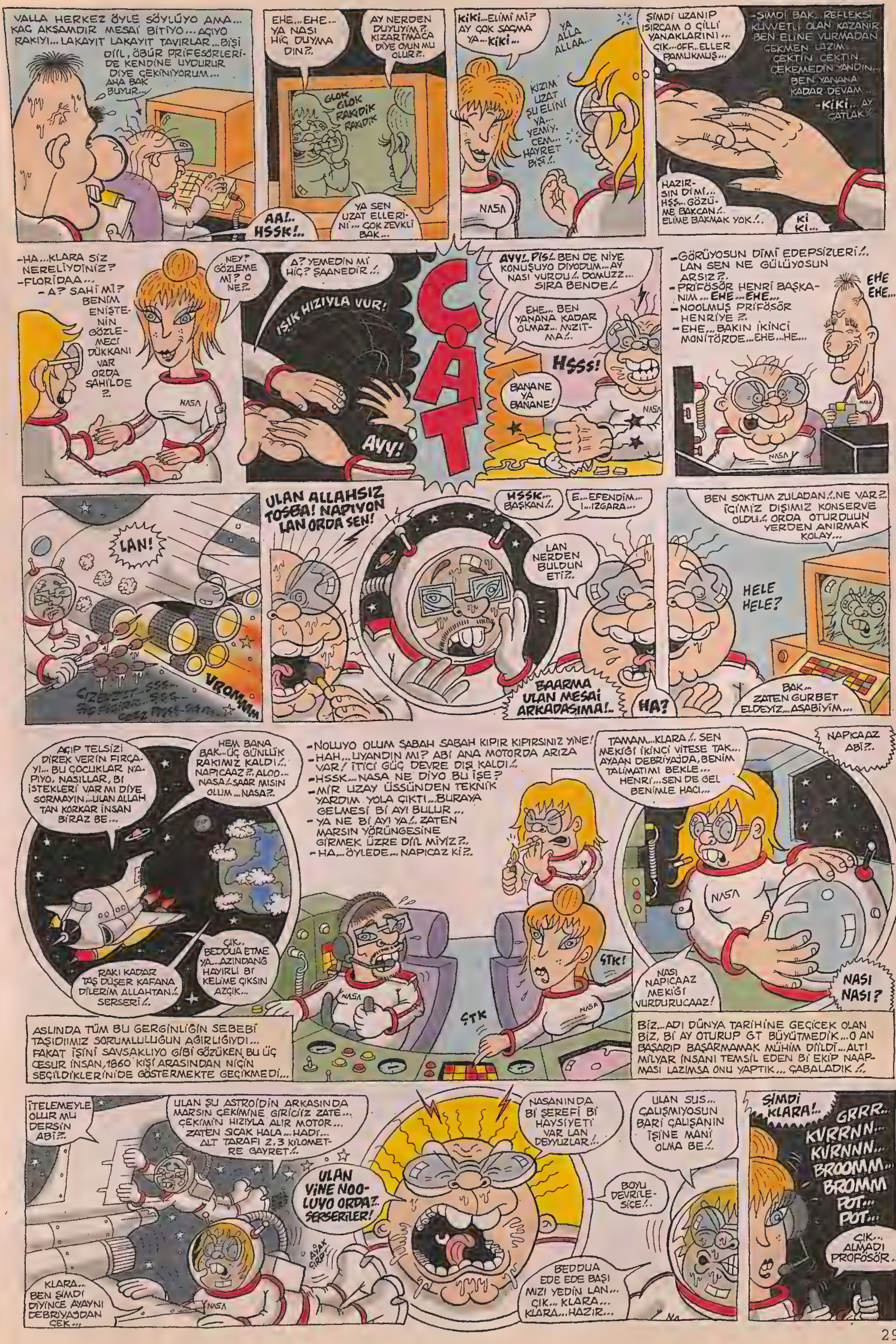
VALLA HERKEZ ÖYLE SÖYLÜYO AMA... KAÇ AKŞAMDIR MESAİ BİTİYO... AÇIYO RAKIYI... LAKAYIT LAKAYIT TAVIRLAR... Bİ Şİ DİİL, ÖBÜR PRİFESÖRLERİDE KENDİNE UYDURUR DİYE ÇEKİNİYORUM...
AHA BAK BUYUR...
EHE... EHE... YA NASI HİÇ DUYMADIN?.
AY NERDEN DUYUYİM?. KIZARTMACA DİYE OYUN MU OLUR?.
GLOK GLOK RAKIDIK RAKIDIK
AA!.. HSSK!..
YA SEN UZAT ELLERİNİ... ÇOK ZEVKLİ BAK...
KİKİ... ELİMİ Mİ? AY ÇOK SAÇMA YA... KİKİ...
YA ALLA ALLAA...
KIZIM UZAT ŞU ELİNİ YA... YEMİYCEM... HAYRET BİŞİ!.
NASA
ŞİMDİ UZANIP ISIRCAM O ÇİLLİ YANAKLARINI... ÇIK... OFF... ELLER PAMUKMUŞ...
-ŞİMDİ BAK.. REFLEKSİ KUVVETLİ OLAN KAZANIR. BEN ELİNE VURMADAN ÇEKMEN LAZIM.. ÇEKTİN ÇEKTİN ÇEKEMEDİN YANDIN.. BEN YANANA KADAR DEVAM..
-KİKİ... AY ÇATLAK!.
HAZIRSIN DİMİ... HŞŞ... GÖZÜME BAKCAN!. ELİME BAKMAK YOK!.
Kİ Kİ...
-HA... KLARA SİZ NERELİYDİNİZ? -FLORİDAA... -A? SAHİ Mİ? BENİM ENİŞTENİN GÖZLEMECİ DÜKKANI VAR ORDA SAHİLDE ?.
NEY? GÖZLEME Mİ? O NE?.
NASA
A? YEMEDİN Mİ HİÇ? ŞAANEDİR!.
IŞIK HIZIYLA VUR!
AYY!
ÇAT
AYY!.. PİS!. BEN DE NİYE KONUŞUYO DİYODUM... AY NASI VURDU!. DOMUZZ... SIRA BENDE!.
EHE... BEN YANANA KADAR OLMAZ... MIZITMA!.
HSSS!
BANANE YA BANANE!
-GÖRÜYOSUN DİMİ EDEPSİZLERİ!. LAN SEN NE GÜLÜYOSUN ARSIZ?. -PRİFÖSÖR HENRİ BAŞKANIM... EHE... EHE... -NOOLMUŞ PRİFÖSÖR HENRİYE ?. -EHE... BAKIN İKİNCİ MONİTÖRDE... EHE... HE...
EHE EHE...
LAN!
VROMMM
ULAN ALLAHSIZ TOSBA! NAPIYON LAN ORDA SEN!
HSSK... BAŞKAN!.
E... EFENDİM... I... IZGARA...
LAN NERDEN BULDUN ETİ?.
BAARMA ULAN MESAİ ARKADAŞIMA!..
HA?
BEN SOKTUM ZULADAN!. NE VAR?. İÇİMİZ DIŞIMIZ KONSERVE OLDU!. ORDA OTURDUUN YERDEN ANIRMAK KOLAY...
HELE HELE?
BAK... ZATEN GURBET ELDEYİZ... ASABİYİM...
AÇIP TELSİZİ DİREK VERİN FIRÇAYI... BU ÇOCUKLAR NAPIYO. NASILLAR, BI İSTEKLERİ VAR MI DİYE SORMAYIN... ULAN ALLAHTAN KORKAR İNSAN BİRAZ BE...
HEM BANA BAK... ÜÇ GÜNLÜK RAKIMIZ KALDI!. NAPICAAZ?. ALOO... NASA!. SAAR MISIN OLUM... NASA?.
-NOLUYO OLUM SABAH SABAH KIPIR KIPIRSINIZ YİNE! -HAH... UYANDIN MI? ABİ ANA MOTORDA ARIZA VAR! İTİCİ GÜÇ DEVRE DIŞI KALDI!. -HSSK... NASA NE DİYO BU İŞE? -MİR UZAY ÜSSÜNDEN TEKNİK YARDIM YOLA ÇIKTI... BURAYA GELMESİ Bİ AYI BULUR... -YA NE Bİ AYI YA!. ZATEN MARSIN YÖRÜNGESİNE GİRMEK ÜZRE DİİL MİYİZ?. -HA... ÖYLEDE... NAPICAZ Kİ?.
TAMAM... KLARA!. SEN MEKİĞİ İKİNCİ VİTESE TAK... AYAAN DEBRİYAJDA, BENİM TALİMATIMI BEKLE... HENRİ... SEN DE GEL BENİMLE HACI...
NAPICAAZ ABİ?.
ÇIK.. BEDDUA ETME YA... AZINDAN HAYIRLI Bİ KELİME ÇIKSIN AZÇIK...
RAKI KADAR TAŞ DÜŞER KAFANA DİLERİM ALLAHTAN!. SERSERİ!.
ŞTK!
ŞTK
NASI NAPICAAZ MEKİĞİ VURDURUCAAZ!
NASI NASI?
ASLINDA TÜM BU GERGİNLİĞİN SEBEBİ TAŞIDIIMIZ SORUMLULUĞUN AĞIRLIĞIYDI... FAKAT İŞİNİ SAVSAKLIYO GİBİ GÖZÜKEN BU ÜÇ CESUR İNSAN, 1860 KİŞİ ARASINDAN NİÇİN SEÇİLDİKLERİNİDE GÖSTERMEKTE GECİKMEDİ...
BİZ... ADI DÜNYA TARİHİNE GEÇİCEK OLAN BİZ, Bİ AY OTURUP GT BÜYÜTMEDİK... O AN BAŞARIP BAŞARMAMAK MÜHİM DİİLDİ... ALTI MİLYAR İNSANI TEMSİL EDEN Bİ EKİP NAAPMASI LAZIMSA ONU YAPTIK... ÇABALADIK!.
İTELEMEYLE OLUR MU DERSİN ABİ?.
ULAN ŞU ASTROİDİN ARKASINDA MARSIN ÇEKİMİNE GİRİCİİZ ZATE... ÇEKİMİN HIZIYLA ALIR MOTOR... ZATEN SICAK HALA... HADİ... ALT TARAFI 2,3 KİLOMETRE GAYRET!.
KLARA... BEN ŞİMDİ DİYİNCE AYAYNI DEBRİYAJDAN ÇEK...
ULAN YİNE NOOLUYO ORDA?. SERSERİLER!
NASANINDA Bİ ŞEREFİ Bİ HAYSİYETİ VAR LAN DEYYUZLAR!.
BOYU DEVRİLESİCE!.
BEDDUA EDE EDE BAŞIMIZI YEDİN LAN... ÇIK... KLARA... KLARA... HAZIR...
ULAN SUS... ÇALIŞMIYOSUN BARİ ÇALIŞANIN İŞİNE MANİ OLMA BE!.
ŞİMDİ KLARA!..
GRRR.. KVRRNN.. KVRNNN.. BROOMM.. BROMM POT... POT...
ÇIK... ALMADI PROFÖSÖR...

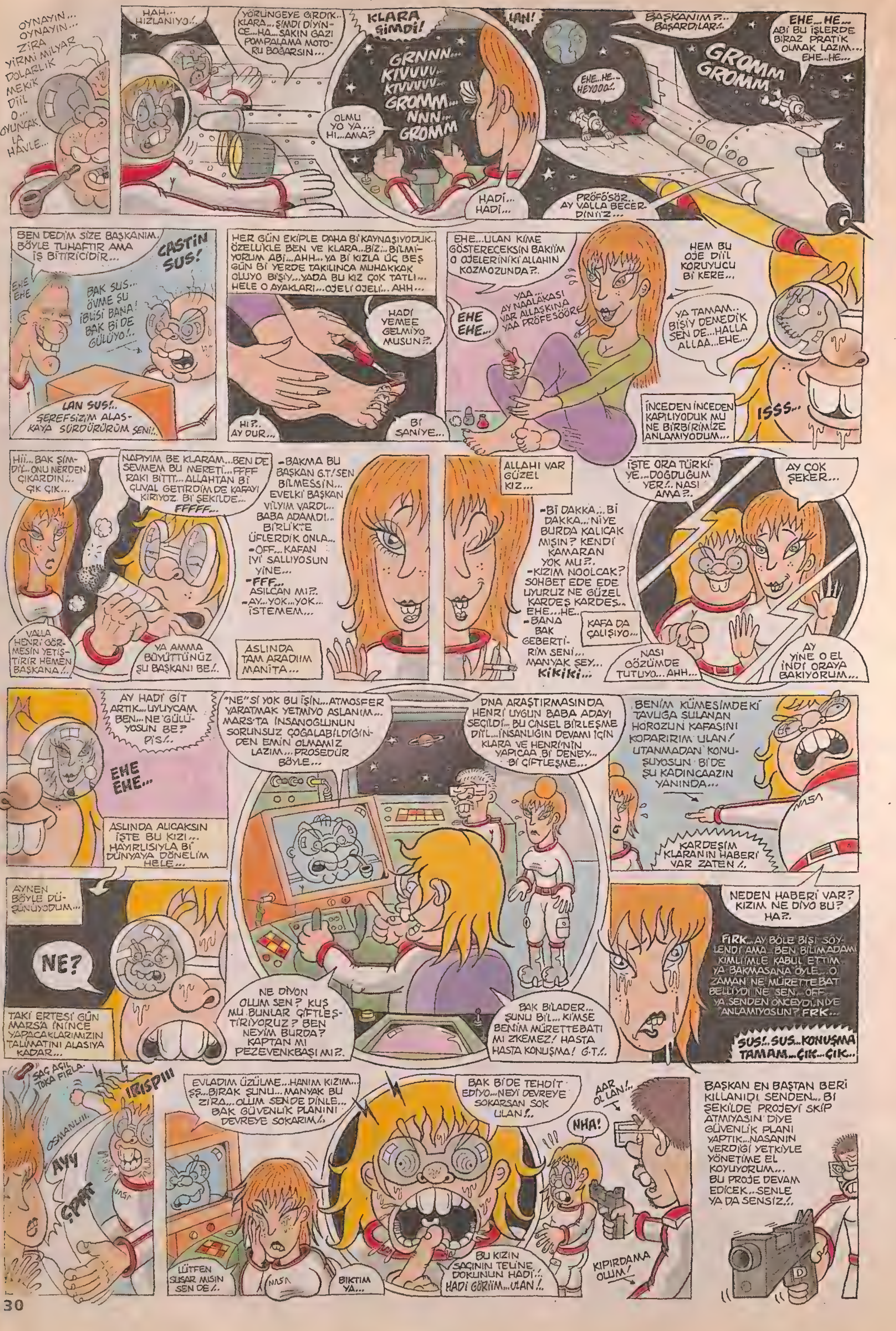

OYNAYIN... OYNAYIN... ZİRA YİRMİ MİLYAR DOLARLIK MEKİK DİİL O... OYUNCAK LA HAVLE...
HAH... HIZLANIYO!.
YÖRÜNGEYE GİRDİK.. KLARA... ŞİMDİ DİYİNCE...HA...SAKIN GAZI POMPALAMA MOTORU BOĞARSIN...
KLARA ŞİMDİ!
GRNNN... KIVUUV... KIVUUVV... GROMM... NNN... GROMM
OLMU YO YA... Hİ...AMA?
LAN!
HADİ... HADİ...
BAŞKANIM?... BAŞARDILAR!..
EHE...HE... HEYOOO!.
PRÖFÖSÖR... AY VALLA BECERDİNİİZ...
EHE...HE... ABİ BU İŞLERDE BİRAZ PRATİK OLMAK LAZIM... EHE...HE...
GROMM GROMM
BEN DEDİM SİZE BAŞKANIM. BÖYLE TUHAFTIR AMA İŞ BİTİRİCİDİR...
CASTİN SUS!
EHE EHE
BAK SUS... ÖVME ŞU İBLİSİ BANA! BAK Bİ DE GÜLÜYO!.
LAN SUS!.. ŞEREFSİZİM ALASKAYA SÜRDÜRÜRÜM SENİ!..
HER GÜN EKİPLE DAHA Bİ KAYNAŞIYODUK. ÖZELLİKLE BEN VE KLARA...BİZ...BİLMİYORUM ABİ...AHH...YA Bİ KIZLA ÜÇ BEŞ GÜN Bİ YERDE TAKILINCA MUHAKKAK OLUYO BİŞİY...YADA BU KIZ ÇOK TATLI... HELE O AYAKLARI...OJELİ OJELİ... AHH...
HADİ YEMEE GELMİYO MUSUN?.
Hİ?.. AY DUR...
Bİ ŞANİYE...
EHE...ULAN KİME GÖSTERECEKSİN BAKIİM O OJELERİNİ Kİ ALLAHIN KOZMOZUNDA?.
EHE EHE...
YAA... AY NAALAKASI VAR ALLAŞKINA YAA PROFESÖÖR
HEM BU OJE DİİL KORUYUCU Bİ KERE...
YA TAMAM.. BİŞİY DEMEDİK SEN DE...HALLA ALLAA...EHE...
İNCEDEN İNCEDEN KAPILIYODUK MU NE BİRBİRİMİZE ANLAMIYODUM...
ISSS...
Hİİ...BAK ŞİMDİİ...ONU NERDEN ÇIKARDIN!.. ÇIK ÇIK...
NAPIYIM BE KLARAM...BEN DE SEVMEM BU MERETİ...FFFF RAKI BİTTİ...ALLAHTAN Bİ ÇUVAL GETİRDİM DE KAFAYI KIRIYOZ. Bİ ŞEKİLDE... FFFFF...
VALLA HENRİ GÖRMESİN YETİŞTİRİR HEMEN BAŞKANA!.
YA AMMA BÜYÜTTÜNÜZ ŞU BAŞKANI BE!.
-BAKMA BU BAŞKAN G.T.! SEN BİLMESSİN... EVELKİ BAŞKAN VİLYIM VARDI.. BABA ADAMDI.. BİRLİKTE ÜFLERDİK ONLA... -OFF... KAFAN İYİ SALLIYOSUN YİNE... -FFF... ASILCAN MI?. -AY...YOK...YOK... İSTEMEM...
ASLINDA TAM ARADIIM MANİTA...
ALLAHI VAR GÜZEL KIZ...
-Bİ DAKKA... Bİ DAKKA... NİYE BURDA KALICAK MISIN? KENDİ KAMARAN YOK MU?. -KIZIM NOOLCAK? SOHBET EDE EDE UYURUZ NE GÜZEL KARDEŞ KARDEŞ... EHE...HE... -BANA BAK GEBERTİRİM SENİ... MANYAK ŞEY... KİKİKİ...
KAFA DA ÇALIŞIYO...
İŞTE ORA TÜRKİYE...DOĞDUĞUM YER!.. NASI AMA?.
AY ÇOK ŞEKER...
NASI GÖZÜMDE TUTUYO... AHH...
AY YİNE O EL İNDİ ORAYA BAKIYORUM...
AY HADİ GİT ARTIK...UYUYCAM BEN... NE GÜLÜYOSUN BE? PİS!.
EHE EHE...
ASLINDA ALICAKSIN İŞTE BU KIZI... HAYIRLISIYLA Bİ DÜNYAYA DÖNELİM HELE...
"NE"Sİ YOK BU İŞİN...ATMOSFER YARATMAK YETMİYO ASLANIM... MARS'TA İNSANOĞLUNUN SORUNSUZ ÇOĞALABİLDİĞİNDEN EMİN OLMAMIZ LAZIM... PROSEDÜR BÖYLE...
DNA ARAŞTIRMASINDA HENRİ UYGUN BABA ADAYI SEÇİLDİ... BU CİNSEL BİRLEŞME DİİL...İNSANLIĞIN DEVAMI İÇİN KLARA VE HENRİ'NİN YAPICAA Bİ DENEY... Bİ ÇİFTLEŞME...
BENİM KÜMESİMDEKİ TAVUĞA SULANAN HOROZUN KAFASINI KOPARIRIM ULAN! UTANMADAN KONUŞUYOSUN Bİ DE ŞU KADINCAAZIN YANINDA...
KARDEŞİM KLARANIN HABERİ VAR ZATEN!.
AYNEN BÖYLE DÜŞÜNÜYODUM...
NE?
TAKİ ERTESİ GÜN MARSA İNİNCE YAPACAKLARIMIZIN TALİMATINI ALASIYA KADAR...
NE DİYON OLUM SEN? KUŞ MU BUNLAR ÇİFTLEŞTİRİYORUZ? BEN NEYİM BURDA? KAPTAN MI PEZEVENKBAŞI MI?.
BAK BİLADER... ŞUNU BİL... KİMSE BENİM MÜRETTEBATI MI ZKEMEZ! HASTA HASTA KONUŞMA! G.T.!.
NEDEN HABERİ VAR? KIZIM NE DİYO BU? HA?.
FIRK...AY BÖLE BİŞİ SÖYLENDİ AMA...BEN BİLİMADAMI KİMLİİMLE KABUL ETTİM. YA BAKMASANA ÖYLE...O ZAMAN NE MÜRETTEBAT BELLİYDİ NE SEN... OFF... YA SENDEN ÖNCEYDİ NİYE ANLAMIYOSUN? FIRK...
SUS!..SUS...KONUŞMA TAMAM...ÇIK...ÇIK...
SAÇ AÇIL TOKA FIRLA
İRISPİİİ
OSMANLIIII...
AYY
ÇPAT
EVLADIM ÜZÜLME...HANIM KIZIM... ŞŞ...BIRAK ŞUNU... MANYAK BU ZİRA... OLUM SEN DE DİNLE... BAK GÜVENLİK PLANINI DEVREYE SOKARIM!.
LÜTFEN SUSAR MISIN SEN DE!.
BIKTIM YA...
BAK Bİ DE TEHDİT EDİYO... NEYİ DEVREYE SOKARSAN SOK ULAN!.
BU KIZIN SAÇININ TELİNE DOKUNUN HADİ!. HADİ GÖRİİM... ULAN!.
NHA!
AAR OL LAN!.
KIPIRDAMA OLUM!
BAŞKAN EN BAŞTAN BERİ KILLANIDI SENDEN... Bİ ŞEKİLDE PROJEYİ SKİP ATMIYASIN DİYE GÜVENLİK PLANI YAPTIK...NASANIN VERDİĞİ YETKİYLE YÖNETİME EL KOYUYORUM... BU PROJE DEVAM EDİCEK...SENLE YA DA SENSİZ!.

E... BACAK KADAR BOYUNLA KOSKOCA NASAYA KAFA TUTARSAN OLUCAA BU... HADİ SANA EYVALLA... BİZİM KLARA İLE UFAK Bİ İSİMİZ VAR... ELVEDA...
ZBAM
BAKMA SEN DE ÖYLE Bİ TANEDE SENİ KAFAYA GELİR! DOMUZ!.
YANILMAMIŞTIM... AHA BU KIZ ALINIR... HEM DE DAVULLA ZURNAYLA... DA... YAPTIĞI ATRAKSİYON HENRİ'NİN BEYİN TRAVMASI (BEYİN MCIKLAMASI) GEÇİRMESİNE SEBEB OLMUŞTU... VE MEKİĞİN TEKNİK AKSAMINI Bİ'LEN OYDU... VE İNİŞE GEÇMEK ÜZEREYDİK...
KONUŞMA DEDİM BEN LE... BANA VURDUN SEN... HAYVAN!. ADİ HERİF!.
KIZIM SIRASI Dİ'İL... İNİŞE GEÇİCEEZ... BAK BİLGİSAYAR KİTLENDİ...
KONUŞMA BENLE!.
AMAAN... DÜZELMİYO KAPATIP AÇIYORUM O ZAMAN!.
ÇTIK
Hi... SAKIN!
NOOLDU YA?.
EYVAH... NAAPTINIZ... OTOMATİK PİLOTTAN ÇIKTI... GİTTİ YİRMİ MİLYAR DOLARLIK MEKİK!.
ULAN MANYAK KARI CİLVELEŞMENİN SIRASI MIYDI?. AL İŞTE!.
SUS ÇABUK TUTUN! ÇARPIŞMAYA ON SANİYE "DOKUZ... SEKİZ... YEDİ...
DUNKOF
TABİRİ CAİZSE SKİ TUTMUŞTUK... HENRİ ÇARPIŞMADA ÖLDÜ... MARSTAKİ ÜSTE 2-3 YIL İKİ KİŞİYİ İDARE EDİCEK YİYCEK İÇİCEK VARDI... AMA...
ALO... NASA... NASA... ÇIK... BUDA BOZUK...
SKYM BÖYLE İŞİ!.
AMA OKSİJEN ÜRETİCEK ALET MAAFOLMUŞTU... YANIMIZDAKİ OKSİJEN ANCA 3 AY YETERDİ...
ÖYLE PİS Bİ KUMPASA DÜŞMÜŞTÜK Kİ AMA PES ETMEDİM GELDE PES ET GELDE ÖL GELDE ŞU MANİTAYI BIRAKIP KARA TOPRAKLARA GİR... ULAN ÜÇ AYDA DOYAMAM Kİ SANA BEN?
AY NAPCAAZ ŞİMDİ?
2 SENE SONRA... GÜNEY KAROLAYNA... NASA...
CASTİN... SON KONTROLLERİ YAP... GERİ SAYIMA BAŞLIYCAAZ...
ALO... MEKİK... GÖZÜM ÜZERİNİZDE... SOYTARILIK İSTEMİYORUM...
MARSA OKSİJEN ÜRETİCİSİNİ BIRAKIP GELİCEKSİNİZ... O FUKARALARIN CENAZELERİNİDE NE YAPIP EDİP GETİRİN MARSTAN!.
ÖLÜM SENİ MEZARA SOKMADAN GİDER MİYİM LAN BEN?.
LAN? BU SES?
BURAYA MONİTÖRE BAK!.
-HSSK... ULAN ÖLMEDİN Mİ SEN?.
-OLUM? SEN BENİM HELVAMI YİYCEK ADAM MISIN? ANCA TAMİR ETTİK TELEFONU... SÖYLE ÇOCUKLARA AMAN BANA RAKI GETİRSİNLER MUTLAKA... EE... SEVİNMEDİN GALBA... ULAN ALLAHSIZ HELFIRT!.
ULAN NASI!.
NASI OLUR?.
DUR OLUM... ŞU KAMERAYI ÇEVİRİM DE KENDİ GÖZÜNLE GÖR...
ANLATSAM İNANMIYCAN ZATE...
A... KLARA'DA YAŞIYO... İYİ... İYİ... HA? ULAN O BİTKİLERİN NE İŞİ VAR MARS'TA?.
OLUM KAFAYI YİYCEM!.
ALLA ALLA...
ANLAT NOOLDU?.
ŞİMDİ SANA YALAN SÖYLEMİİM BENDE GAYRİ İHTİYARİ YAPTIM... ÜÇ AYLIK OKSİJENİMİZ VARDI... LAKİN YANIMDAKİ OT BİTMEK ÜZEREYDİ... ULAN DEDİM Bİ DENİİM... AYIK KAFA ÖLÜM MÜ BEKLİYCEEZ... Bİ İKİ KENEVİR TOHUMU EKTİM... NAMUSUZ ÖYLE Bİ SEVDİKİ MARS TOPRAĞINI... İKİ GÜNDE Bİ FİDE VERDİ... ÜÇ AYDA Bİ HEKTAR... SENE DEVRİYESİNDE MARSIN YARISI DELİ GONCA OLDU. BİDE GÜZEL Bİ MAL OLDU... FFF...
ÇRK
BAK SEN ŞU SERSERİ YEE...
FFF. ANLIYCAAN GÖLDEKİ VAHADA SU BULAN GARİP GİBİ DELİ GONCANIN FOTOSENTEZİ İLEDE OKSİJEN DE HAYAT BULDUK... KANA KANA SOLUDUK ALET MALET GETİRMEYİN OKSİJEN OLAYINI HALLETTİK... BEBEK İŞİ DE TAMAM... SÖYLE RAKI GETİRSİNLER ORDAN BANA...
ULAN DEYUS!.
ULAN SEN YOK MUSUN ?.
AFERİM LAN HERGELE!.
YENİ Bİ DÜNYA BULABİLİCEK MİYİZ? YARATABİLECEK MİYİZ YENİSİNİ? YOKSA DOĞACAK MI O DOĞMAZ OLASI GÜN İNSAN EVLADININ ÜZERİNE? YOKSA KAÇAMADAN YAKALIYIP BİTİRECEK Mİ HAYATI O MELUN GÜN?.
HAYIR... BİN KERE... MİLYON KERE HAYIR... O ZOR GÜN GELSE BİLE, Bİ YERLERDE MAVİŞ GÖZLÜ İPEK SAÇLI BİR MANİTA KALACAK!.
LAN BANA BAK... KIZCAAZ AŞERMİŞ... Bİ KİLO DA CAN ERİĞİ GÖNDER... MEZE FALAN... BEYAZ PEYNİR...
LAN HEPSİNİ KENDİ ELİMLE ALICAM!. ESSOLESSEK SENİİ!.
AY BU SENİN GİBİ MANYAK OLUCAK... BAK NASI TEKMELİYOO!.
AA?.. SAHİ LAN ?.
VE ONU YILDIZLARIN ALTINDA, SOTA Bİ YERDE YİYCEK, AŞIĞI OLUCAK... YAŞAM BİTİCEK Mİ Bİ GÜN? HAYIR... MİLYON KERE HAYIR... ÇÜNKÜ YAŞAM BİTERSE AŞK BİTER!.
BİZ Bİ YOLUNU BULAMAZSAK... HAYAT Bİ YOLUNU BULAMAZSA... AŞK Bİ YOLUNU BULUR... HAYAT SONSUZA KADAR... AŞK SONSUZA KADAR...
★ SON ★

HEY DÜNYALI BİZ DOSTUZ!..
SAĞ YAP, SAĞ YAP!.. DÜZ TOPLA GEL... HOOVV!
HOUUU! TAMAM ÖYLE KAL!
Tribal
Enfeksiyon
GORİL ABİ
GORİL ABİ, YENİ YILA NASIL GİRERSEN BÜTÜN SENE ÖYLE...
ŞŞT... VER ŞU İKİYÜZ-ELLİ GRAM FISTII AMMA GEYİK YAPTIN...
YILLARIN MEKANCISIYIM... KUUL POZİSYONUNDA YALNIZ TAKILAN MODELİNİ OYNAYARAK AZ EKMEK YEMEDİM... KIPIRTISIZ BÖÖLE TAKILIYORUM... KARİZMA DA YERİNDE ÇOK ŞÜKÜR... YALNIZ BOYUN OLAYI... BOYUN KALMADI... ...MINA KOYİİM YILLARDIR AYNI POZİSYONDA... KASLAR ERİDİ GİTTİ...
TEKERLEĞİ İCAT ETTİM!..
BEN DE PARAYI!
SPONSORUM OLUR MUSUN?
en kötü... Böyle ols...
KADİR İNANIR.
BAK BU TANK SÜNNETSİZ...
FANTOM (KIZILMASKE) ve DOSTU GURAN
GURAN ORDAN Bİ YAPRAK VERSENE ÇOK KURU OLMASIN.
EH BE ABİ İNSAN ŞEHRE İNER TUVALET KAĞIDI ALMAYI UNUTUR MU?!..
O MACERA SENİN BU MACERA BENİM KAFA KALMADI Kİ ANUNA KOYİM.
MERABA KIRMIZI BAŞLIK... HAYROLA NEREYE BÖ...
BABANNEME GİDİYORUM SİPARİŞ ETTİĞİ TIRTIKLI VİBRATÖRÜ GÖTÜRÜYORUM...
HA? YARDIN KONSEPTİ BE KIZIM!
ABİ BU SENE HİÇ LEYLEK GELMEDİ YAA?..
SUS VE YAHNİNİ YEMEYE DEVAM ET...
HIMM... TAROT FALINIZA GÖRE FALA İNANMIYORSUNUZ AMA FALSIZ DA KALMIYORSUNUZ...
AA? NERDEN BİLDİNİZ?..
1
2
3
4

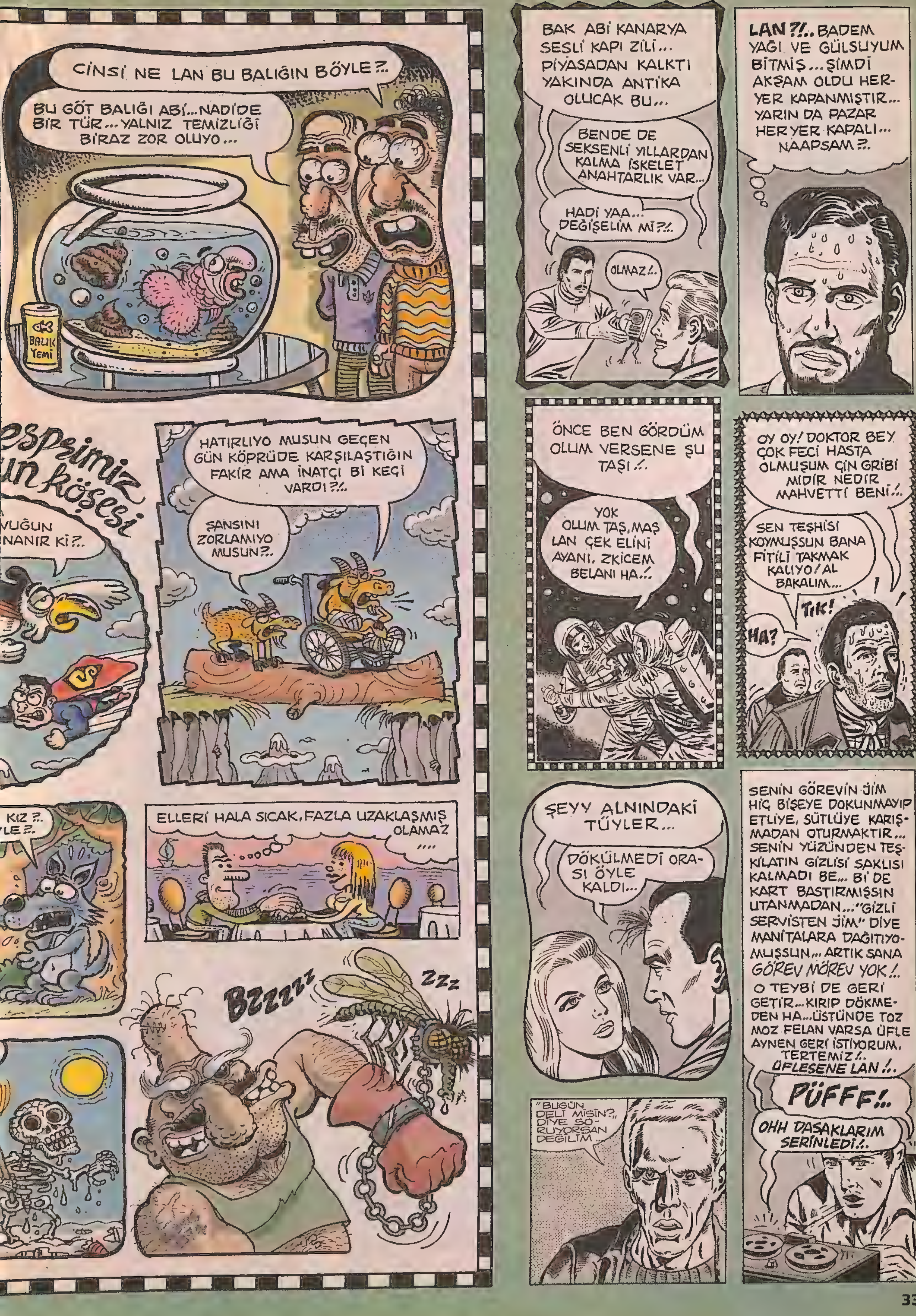

custun@lombak.com

BULANIK
KENAN YARAR
TOK TOÇ TOÇ TOÇ TOÇ TOÇ TOÇ TOÇ
HINH...HINH...HAY EŞŞOĞLUEŞŞEĞİN BEDENİNE BAK, İKİ NUMARA KÜÇÜK GELDİ... ŞANSIMA ÇAKIYIM E Mİ...ŞEYTAN DİYO AL TAŞI ELİNE.. İKİ NUMARA BEDENLİ Bİ HERİF GEBERT... HAYMINA, GİR BE BACAK GİR BE YAV... HINH!..
YAĞ BAKALIM LANET OLASI!.. AMA SEN BİLE İÇİMDEKİ İNTİKAM ATEŞİNİ SÖNDÜRTEMEYCEN!.. ŞÖNKÜRTEMEN!.. SÖNKÜTÜ... SÖN!..
AHAN YİNE BAŞLADI DİLİM SÜRÇMEYE ...DİKKATİM DAĞILIYO... REFLEKSLERİM YA-VAŞ-LI-YO!..
U-UYKU BASTIRDI... BİLİNCİMİ YİTİRİYOM... ŞEHİR KAYIYO... SULAR AKIYO... BAŞIM DÖNÜYO... YÜRÜMELİYİM... AYAKTA KALMALIYIM... GİTMELİYİM... OH, BAŞ!..
A-AY...ÖNÜNE BAKSANA TEPEMİZE Mİ ÇIKICAN AYOL... KÖR SANKİ...
KİMİZE Mİ DÜŞCEN DÜDÜK... ATEŞİN BAŞINA VURDU GALİBA İNDİRELİM İSTERSEN...
BÖAAA!
BIRAKIN GİDİN GİDİİİN!!!
AY ANNEM YÜZÜMÜ YIRTTI HAYVAN!..
HA, HALİSÜNASYON BUNLAR... PA-NİK YAPMAMALIYIM ...SA-SAKİN OLMALIYIM... SA-KİN OL!.. BİLİNCİ TOPLA ADAM... AKLIMI MI KAÇIRIYORUM...
KAÇMASANA LAN ADİ İBNE! PARMAKLARIN KOPSUN İNŞALLAH!.. DELİİ!..

YOO, KAFANI TOPLA UYU-MA... GİT-ME-Lİ-SİN... UYU-MA...UY... UY...U-Y ma...
ŞİT... BİRADER... KALK BAKALIM KALK KALK KALK.!.
PUH... PUHH... DİRÜ DİRÜDİT... 144'DEN MERKEZE 144'DEN MERKEZE ...PUHH... YOLDA BAYGIN BİR ŞAHIS BULDUK... 40-45 YAŞLARINDA, ORTA BOYLU... ŞİŞMAN, ÜSTÜNE KÜÇÜK GELEN BİR TAKIM ELBİSE GİYMİŞ... MERKEZE GETİRİYORUZ... TAMAM...
DAHA HALEN BAYGIN MI ŞU HERİF AMİRİM?
BAYGIN BAYGIN... YATIYO ÖYLE PELTE GİBİ... BAYILMA DA DEĞİLDİR YA BUNUNKİSİ, YUVARLAMIŞTIR ŞİMDİ BU ŞARAPLARI, ANNADIN MI. KAFA ZUM, TUTTURAMADI EVİN YOLUNU.!.
ASLINDA ULAN BİZDE KABAHAT... TOPLUYCAN BÖYLE ELİN SERSERİLERİNİ ÇAKICAN BİR KİBRİT PAÇALARINDAN YANSIN MEŞALE GİBİ...
ALKOL DEĞİLDİR BUNUNKİSİ AMİRİM BU VAR YA BU KESİN OTLANMIŞ HAPLANMIŞTIR...
BİZİMKİ DE İŞ MI BE! GECENİN KÖRÜNDE MESAİLERDE NÖBETLERDE GÖREV DİYE SÜRÜNELİM. BÖYLE İT KOPUKLARIN BOKLARINI TEMİZLİYELİM...
ŞİMDİ BU HERİFİ EN YAKIN ÇÖPLÜĞE SALLASAK HAKLI MIYIZ DEĞİL MİYİZ AMİRİM?..
VALLA BİLEMİYCEM...
DÜRİDÜRİDİT... PUHH PUHH... MERKEZDEN 144'DE... PUH... BULDUĞUNUZ ŞAHSIN EŞKALİ AKŞAM SAATLERİNDE BAKIRKÖY RUH VE SİNİR HASTALIKLARI HASTANESİNDEN KAÇAN BİR HASTAYA UYUYOR... VERDİKLERİ BİLGİYE GÖRE, TEDAVİ ESNASINDA, NARKOZ VERİLİRKEN, HEMŞİREYİ BİSTÜRİYLE YARALIYARAK KAÇMIŞ... PARANOYAK VE OLDUKÇA TEHLİKELİ... DİKKATLİ OLUNMASI RİCA EDİLİYOR... TAMAM... PUH!..
KRAK!..
ULAN BİZİMKİ BU HERİF MİYMİŞ!..
TAM ÜSTÜNE BASTIN. SAKIN Bİ HAREKET ÇEKME. BAS GAZA, DOĞRUCA SARIYER'E...

EEY!.. ZUHAL HANIM!.. SONUNDA BENİ PARANOYAK BİR BUNAK YAPIP AKIL HASTANELERİNDE SÜRÜNDÜRÜCEN DE, KENDİNİ O AŞIĞIN OLUCAK PEZEVENKLE MALLARIMIN ÜZERİNE YATACAĞINI MI SANIRSIN...
BUNUN HESABI GÖRÜLECEK YAVRUM... BUNUN HESABI SORULACAK... KOLLA KENDİNİ, GELİYORUM OROSPUUUU!..
BİRADER...BAK SEN AKILLI MANTIKLI BİR ADAMA BENZİYOSUN...IH... ŞİMDİ DURDUK YERE, KARIN SENİ BOYNUZLADI DİYE YAPILIR MI BE AĞBİ... KIYILIR MI BE... OH, YAVAŞ BOYNUMU KIRICAN...YANİ SEN BİLİRSİN...
YOO YOO KOMSERİM ANLAMIYORSUN...MESELE BU DEĞİL...MESELE BENİM BOYNUZLANMAM DEĞİL... İSTERSE BÜTÜN ŞEHRİN HERİFLERİNE VURDURSUN UMRUMDA DEĞİL!..
BENİM HESABIM BAŞKA ŞEYLERLE.. O KALTAK BENİM HAYATIMI SÖNDÜRDÜ BEN NEYDİM Bİ ZAMANLAR BİLİYO MUSUN... BENİM NELERİM VARDI. KOCA HOLDİNGİM. ÇEVRESİNDE İTİBAR GÖREN SAYGIN BİR İŞ ADAMIYDIM, ŞİMDİ AKIL HASTANELERİNDE SÜRÜNEN ELİNDEN HERŞEYİ ALINMIŞ ŞİZOFREN BİR DELİ... PEKİ BEN NASIL DELİ OLDUM?..
O KARI DELİRTTİ BENİ... İNCE İNCE HESAPLARLA, KÜÇÜK MASUM HAPLARLA UFAKTAN UFAKTAN KAZDI KUYUMU... ECZACILIK FAKÜLTESİ MEZUNU BENİM KARIM BİLİR MİSİN... İNSANIN AKLINI, SİNİR SİSTEMİNİ, BEYNİNİ NASIL SKECEĞİNİ İYİ BİLİR. DÖRT SENE HİÇBİR ŞEYE UYANAMADIM, HER ZİHİNSEL BUNALIMLARIMDA VERDİĞİ HAPLARDAN DAHA DA ÇOK ALDIM NE APTALDIM...
NİYE YAPTI BUNU BANA BİLİYOR MUSUN KOMSERİM...ÇÜNKÜ BENİ DEĞİL, MALIMI MÜLKÜMÜ SEVİYORDU BÜTÜN EMELİ, BENİ AKILHASTANESİNE TIKIP, BÜTÜN SERVETİMİ AŞIKLARIYLA YİYİP BİTİRMEKTİ O KAHPENİN...AMA YAĞMA YOK...HERŞEYE UYANDIM BEN. BUNUN HESABINI GÖRMEYE GİDİYORUM...BUNUN HESABI GÖRÜLECEK...BUNUN HES...AP.. GÖRÜ... UH!..
AHA... HAFİFTEN MAYIŞIYO MU NE... HERİF BAYILIYO GALİBA...YA BİSMİLLAH!..
HAH MINA KODUĞUMUNUN MANYAĞI... SİTTİM Mİ ŞİMDİ SENİN BELANI... KARINA DA DOSTUNA DA GEÇTİN Mİ ELİME...
IIIAHT!..
BIRAKSANA ŞU SİLAHI İT... BIRAK DİYOM LAN, SÇARIM AĞZINA BIRAKSANA HERSELE BIRAK BIRAK BIRK...
BROMŞŞŞ...

SALAK!..
KOMİSER SALAĞI! SEN Mİ ALIKOYUCAN SANDIN BENİ YOLUMDAN HA... O SKTİĞİMİN HASTANESİ, SOKTUĞUMUN DOKTORLARI, ŞU BEYNİME SÇAN NARKOZ, BU LANET OLASI YAĞMUR ALIKOYAMADIKTAN SONRA SEN Mİ DÖNDÜRCEN YOLUMDAN...
BU GÜNÜME ŞÜKÜRLER OLSUN YARABBİM GELEBİLDİM YA EVİME....
KAPIYI AÇMANI BEKLEMİYECEK KADAR AKILLANDIM... ZUHAL, BAK!..
OUFF, BAŞIM ...YİNE BULANIYO NARKOZUN ETKİSİ Mİ BU... YOOO... BU GERÇEK YÜZÜN... SENİ YABAN DOMUZU!..
YİYİŞİN BAKALIM SERVETİMİN İÇİNDE, NASILSA SAHİ Bİ AKILHASTANESİNDE...
İŞTE İNTİKAMIM BURNUMUN DİBİNDE... ISLAĞIM, YORGUNUM, BEYNİM DURMUŞ GÖZLERİM BULANIK AMA İŞİNİ BİTİRİCEM...
VE ARTIK ZUHAL HANIM TOKMAKÇINLA BERABER CEHENNEMDE DEVAM EDERSİNİZ... GEBER!..
ŞLANK
PAV PAV PAV PAV PAV PAV

bir ay sonrası...

ZUHAAL! GELİYORUUM ORONSPUU!..

Nitti

baykenanyarar@yahoo.com • www.kenanyarar.com

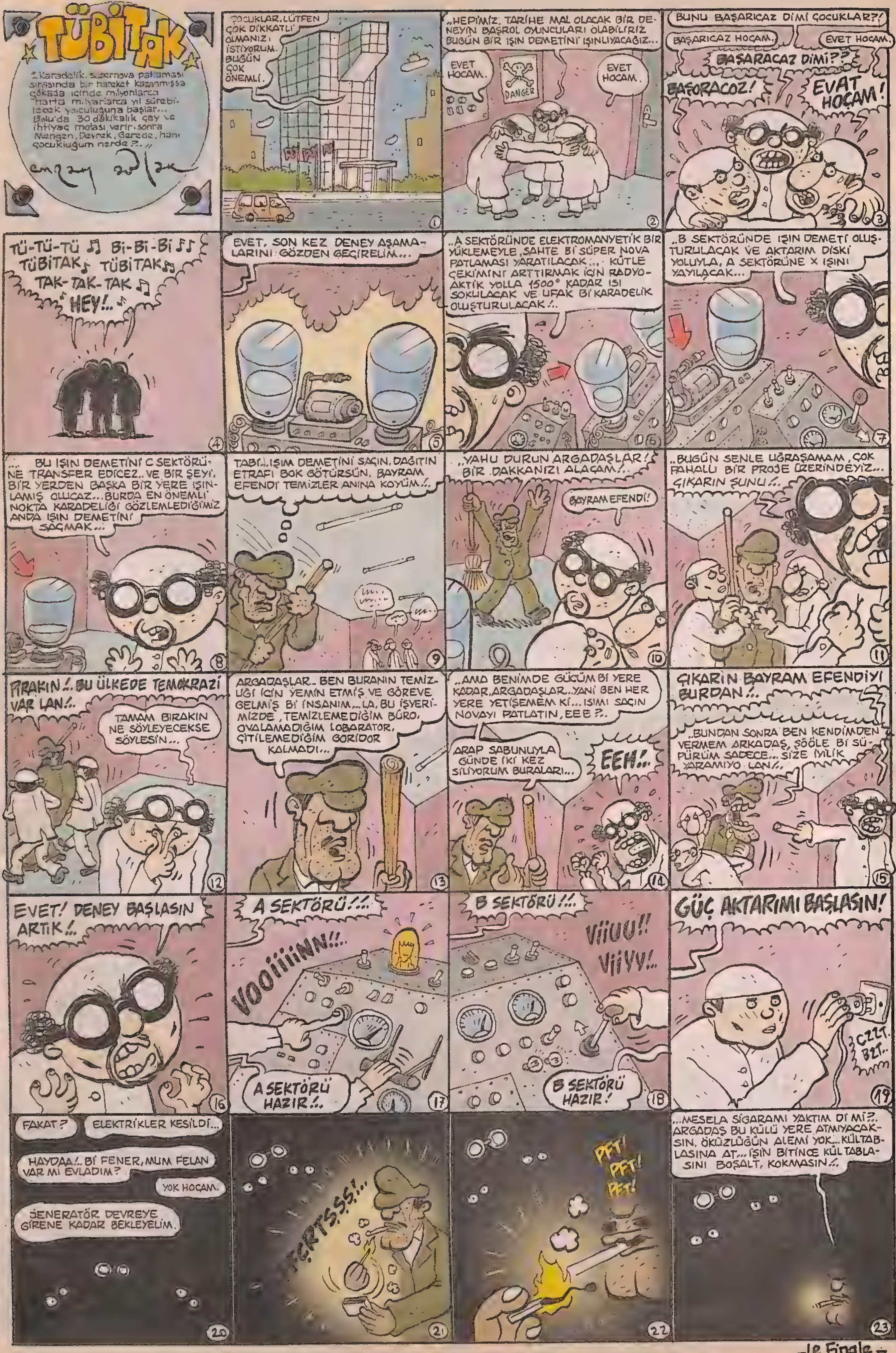

ablak@lombak.com

FOTOĞRAF ALBÜMÜ

Kemal Kenan Ergen

bukubok@hotmail.com

Buçuk Dayı & Katıl Yenge

Aslında belden yukarısıyla, dizinin altı normal ölçülerdeydi ama aradaki gereksiz gibi görünen kısım olmadığı için yıllarca hep cüce muamelesi görmüştü Buçuk Dayım... Aslına bakarsanız cüceydi de. Ben bile kaç kere yanlışlıkla üstüne basmıştım, cırk etmişti... Ancak bu fiziksel dezavantajını, zamanla avantaja çevirmesini bilmiş, kısa zamanda piyasanın en zampara adamı haline gelmişti. Zamanın en ulaşılmaz diye düşünülen kadınlarıyla bile çıkmayı başarmıştı lavuk. Daha doğrusu kadın tek başına çıkıyordu ama kucağında olduğu için Dayım da otomatikman çıkmış sayılıyordu. Kız tavlama yöntemi çok basitti Buçuk Dayım'ın. Kadınların komik erkeklerden hoşlanmasından faydalanıyordu. Tipi buna oldukça müsaitti tabi. Sesi de incecik olduğu için (ki çoğu zaman ağzında düdük mü var diye şüphelenirdik) kadınları güldürmekte hiç zorlanmıyordu. Eğer kadın çok güzelse ya da asık suratlıysa, arabalardan korkan trafik kukası ya da bokunu yiyen tavuk taklidi filan yapıyor, işi garantiye alıyordu... Tüm bu çapkınlığının yanısıra aynı zamanda çulsuzun tekiydi Buçuk Dayım. Ayakkabı mağazasında tezgahtar olarak çalışıyor ve üstelik cepleri küçük olduğu gerekçesiyle yarım maaş alıyordu. Ancak hem çalışırken eğilmesine gerek kalmadığı için hem de mağaza kadın ayakkabısı sattığı için Buçuk Dayım yine de istifa etmemiş, bu aşağılık işyerinde yıllarca karın tokluğuna çalışmaya razı olmuştu... Katıl Yengem'le de burada tanışmışlardı işte. İşi gereği Yengem'in don giymediğini anında farkeden Buçuk Dayım, oracıkta kendisine evlenme teklif etmiş ve evet cevabını alana kadar da yere düşmüş Demirel taklidi yapmaya devam etmiş...Tesadüfen o gün mağazada bulunan bir müşterinin çektiği bu fotoğrafta Buçuk Dayım'ın "Binaenaleyh" deyişi ve Yengem'in katıla katıla gülüşü açıkça görülüyor...

Hercai Dede

Sülaledeki en hiperaktif adamdı kuşkusuz. Üstelik çok yönlüydü. Bu konuda Yılmaz Erdoğan'ı bile sollayabilir, uygun hava ve yol koşullarında en az iki tur bindirirdi...

Düşünür, şair, söz yazarı, besteci, klip yönetmeni ve tellaktı... Ancak asıl mesleği diş doktorluğuydu ama gerektiğinde saç ve sakal da kesebiliyor, ısrar edilirse manikür, pedikür ve kürtaj yapabiliyordu. Ayrıca matematik, fizik, müzik ve tazzik konularında son derece bilgiliydi. Boş zamanlarında ise pandomim, modern dans, ilkel bale, masörlük ve animatörlük yapıyor, bu arada oniki kardeşini okutmak ve yatalak annesiyle kokainman babasına bakmak için vapurlarda leke ilacı, trenlerde vergi iade zarfı ve uçaklarda paraşüt satıyordu... Defalarca Nobel Ödülü'ne aday olmuş, ancak o yıllarda henüz böyle bir ödül olmadığı için maalesef alamamıştı. Amatör olarak tiyatro ve operayla da ilgileniyor, en azından haftada bir gün AKM'ye gidip avazı çıktığı kadar bağırıyordu... Bu arada profesyonel dalgıçlık, hayat kadınlığı ve jigololuk yapıyordu. Ticarete de kafası feci basıyordu şoparın. Hisse senedi alıp, emlak satıyor, araba kiralıyor, kiraladığı arabayı çalıp, başkasına satıyor, sonra o şahsı arabayı çaldı diye ihbar edip tutuklatıyor, paranın üstüne yatıp, arabayı da geri alıyordu. Buradan elde ettiği paraları ise dövize ve altına yatırıyor, onlar durduğu yerde değer kazanırken, kendisi Eminönü Meydanı'nda dilencilik yapıyordu... Tüm bunlar yetmezmiş gibi hayır işlerine de vakit ayırıyordu. Yetimleri okutuyor, öksüzleri emziriyor, emeklileri karşıdan karşıya geçirip, dullarla evleniyordu... Yaa işte böyle hiperaktif bir manyaktı Hercai Dedem. O kadar meşguldü ki, öldüğünün bile üç gün sonra farkına varmış ve morga uğrayıp duş aldıktan sonra, saçını bile kurulamadan Karacaahmet'e koşup, boş bir mezarın içine atlamıştı. Allah rahmet eylesin. Mezarında muz yesin. Hahaha. Şaka maka onu da yapmıştır delü.

Ruhi Amca ve Recep'in alt kısmı

Sapıklık hayatına ayak fetişisti olarak başlamıştı Ruhi Amcam. Başlangıçta sadece kadınların ayaklarına bakıyor, eğer ortam müsaitse dokunup ya da öpüp kaçıyordu... Zamanla dokunmak ya da öpmek Ruhi Amcam'ı kesmez oldu. Bir ayak gördü mü mıncırmak, topuğuyla frenç kis yapmak, parmak aralarına dilini sokup, birikmiş bütün pamukçukları temizlemek geliyordu içinden... Ancak o dönemde buna müsaade edecek kadın sayısı şimdiki kadar çok değildi. O yüzden ayak sahiplerini mecburen etkisiz hale getirmeye başladı Ruhi Amcam. Kurbanlarını ıssız bir sokakta kıstırıp, kafalarına tokmakla vurarak bayıltıyor ve sonra ayılana kadar ayaklarını emiyor, yalayıp yutuyordu hayvanat... Birkaç kadının topal kalması üzerine olay polise intikal etti ve Ruhi Amcam'ı kırmızı üzerine mor puantiyeli bültenle aramaya başladılar... Bunun üzerine Ruhi bir süre evden çıkmadı ve kendi ayaklarıyla idare etti. Ancak bileğine kadar yayılmış olan mantarlar nedeniyle depresyona girdi ve kısa süre sonra tekrar sokaklara düştü. Ancak evde geçirdiği günler, onu ayaklardan soğutmuştu. Artık dizlere ve baldırlara daha sempatik bakıyordu. Aynı yöntemle yüzlerce vatandaşın dizlerini ve baldırlarını kullanılamaz hale getirdikten sonra hepten zıvanadan çıktı ve hoşuna giden parçaları alıp eve götürmeye başladı. Tabi bunun için kurbanı ve bacakları birbirinden ayırmak gerekiyordu... Protez satışlarındaki artış esnafı memnun etmişti gerçi ama polis de fena sinirlenmişti doğrusu. Kadın kılığına giren sivil polisler, mini etek giyerek tenhalarda gezinmeye başladılar... Sonunda balerin kılığına giren Recep adındaki bir dedektif, belden aşağısı pahasına bile olsa Ruhi Amcam'ı enselemeyi başardıysa da diğer polislere pandik atan ve evlenme teklif eden sapıklar, gece karanlığından da istifade ederek kaçmayı başardılar.

Okşan, Sevil, Öpül (Kuzenlerim)

Çok nadir olmakla birlikte, ailemizde birtakım yapışık üçüz vakaları da görüldüğü doğrudur... Örneğin büyük büyük dedemin ufak tefek kardeşleri Ferruh, Besim ve Tibuk, birbirlerine tek sıra halinde yapışık doğmuşlar ve onaltı yaşına gelene kadar mecburen trencilik oynamışlardı. Ancak o dönemde henüz tren icad edilmediği için, zamanın Dahiliye Nazırı Zındık Paşa bunları görüp sapık zannetmiş ve Kırım'a sürdürmüştü... Kırım'da, ortada bulunan Besim dedem donarak ölünce, Ferruh ve Tibuk hayatlarının kalan kısmını bir mezarın iki yanında uzanarak geçirmek zorunda kalmışlardı... Okşan, Sevil ve Öpül ise kısmen daha şanslıydı. Hem onlar doğduğu sırada Kırım artık Rusya toprağı olmuştu, hem de kısmen daha makul yerlerden yapışıktılar... Ama bunun da çeşitli zorlukları vardı tabi. Örneğin Sevil (ortadaki) evlendiğinde, kocasıyla yıllarca öpüşmeyi başaramamış, sonra da kardeşlerime sarktın diye adamdan boşanmıştı. Halbuki kafasını oradan çekebilseydi, adamın iki yanağının da tamamen çürümüş olduğunu görür, kimin kime sarktığını anlardı... Okşan artist olucam diye evden kaçtığında da büyük problemler yaşanmıştı. Halbuki Sevil yönetmen, Öpül ise kameraman olmak istiyordu ama Okşan yüzünden bir sürü saçma sapan filmde oynamak zorunda kalmışlar, istemeye isteme-ye yardımcı kadın oyuncu oskarı bile almışlardı... Yirmibeş yaşına geldiklerinde Öpül bu kolektif hayata daha fazla dayanamadı ve Sevil'in boynuna bir taş bağlayıp, Okşan'ı Sarayburnu'ndan denize itti...

Vaybe Dayı ile Tavşanı Bahadır

Çok fakir bir ailenin 78. çocuğu olarak dünyaya gelmişti Vaybe Dayım. Bırakın okula gitmeyi, minibüse binip okul binasını görmeye gidecek kadar bile parası olmadığı için eğitim alamamış, bu nedenle doktor, mimar ya da mühendis olacağı yerde cahil ve cüheyla olmuştu yazık. Bu konfigürasyonla iş bulması doğal olarak imkansızdı. Bir süre simitçilik yapmayı denedi ama sermayesi sadece susam almaya yettiği için yarım saat sonra iflas etmek zorunda kaldı. Ayakkabı boyacılığına ve kırmızı ışıkta cam siliciliğine yeltendiğinde de başına aynı şey gelince ticareti bıraktı ve sefillik yapmaya başladı. Ancak bu işte de dikiş tutturamadı. Sefil olabilmek için bile yeterli donanımı yoktu lavuğun. Ve tam umudunu kaybetmek üzereydi ki Bahadır'la tanıştılar... Bir karı kız davası yüzünden Mandrake'yle arası açılan Bahadır, sihirbazlık işini bırakmış, memleketine geri dönüyordu... Çayırda otlayan Vaybe Dayım'la karşılaştılar ve arkadaş olup birlikte iş yapmaya karar verdiler. Gerçi Bahadır'ın da yanında fazla nakit yoktu ama Mandrake'nin alacaklarına karşılık verdiği silindir şapka pekala işlerine yarayabilirdi... Böylece köy köy dolaşıp sihirbazlık yapmaya başladılar. İlk başta doğal olarak şapkadan tavşan çıkarma numarasını denedilerse de Vaybe Dayım o kadar beceriksizdi ki sonradan mecburen yer değiştirmek zorunda kaldılar... Fakat bu mecburiyet, istemeden de olsa büyük bir başarıyı beraberinde getirecekti... Şapkadan adam çıkaran tavşan numarası işte bu şekilde ortaya çıktı ve Vaybe Dayım'la Bahadır'a bir servet kazandırdı... Fakat sonradan bir karı kız davası yüzünden araları açılınca, Vaybe Dayım, Bahadır'ı pişirip yedi ve kısa sürede o eski sefil günlerine geri döndü... Şimdi de böyle kafasında fotör şapkayla köy köy dolaşıyo işte enayi. Şapkayı kaldırıyo, "Da daan! Altından ben çıktıııım" filan diyo. Belli ki hepten üşütmüş...

TEKSAS TOMMİKS HASTALARI KÖŞESİ...
YÜZBAŞI
TOMMİKS
imzyıl: GÖXEL 2000 @mynet.com
YZN-ÇZN GÖXEL
ASKERİ SÖZLÜK
TOPRAK : Hemşehri.
NİZAMİYE : Garnizon giriş kapısı.
ŞAFAK: Tezkere günü...
28 NCİ JANDARMA ALAYI-1. TABUR KARARGAH DESTEK BÖLÜĞÜ, NEVADA...
TERTİP SUS... GAZ VERME... ZATEN AĞARIMA GİDİYO...
ANA KOYİİM... ŞURDA ŞAFAK 35 DEDİK... HALA KARAVANA TAŞIYOZ... ÇIK.!.
TEZKERECİ MİYİZ DAŞAK OĞLANIMIYIZ ANLAMADIM... İPNE WİLYIM'DA 3-5 NÖBETİNİ SOKUŞTURMUŞ YİNE...
EE... ZAMANIN DA EZMEDİK ÇÖMEZLERİ... AHH...
ULAN İPNE WİLYIM... GELDİİNDE TUVALETİN YOLUNU BİLMİYODU... Bİ YAZICI OLDU... G.TÜ KALKTI PEZEVENGİN!
SUÇ ONDA DİİL OLUM...
FRKSS
YA NE?
ALFONSO OLUM... İPNE BÖLÜK ÇAVUŞU OLDU... O SÖYLÜYODUR BU İPNELERE GEÇİR 3-5 NÖBETİNİ DİYE... PASO KENDİ TERTİBİNİ KOLLUYO G.T.!.
TOPRAK DİYE DİYE SEN KALDIRDIN OLUM ONUN G.TÜNÜ!.
AHA BAK... İŞ VAKTİ HEPSİ ARAZİ... YEMEK VAKTİ HERKEZDEN ÖNCE GAZİNODA İPNELER... ULAN ALFONSO... TOPRAK KERE SENİN EJDADINI...
EHE HE EHE EHE
AH ALFANSO ÇAVUŞ... OLUM SİVİL'DE VAR YA... YAŞATICAM OLUM SENİ!.
LAN RODRİGO!. SKTİMİN ÇÖMEZİ!. GEL DAAT LAN YEMEĞİ...
HA?.
OO... TOPRAAM... GEL BABA... ÇAY İÇİYOZ...
BIRAK OLUM... TOPRAK AYAA G.T AYAĞI...
RODRİGO... BABUŞ AL BAKIİM KARAVANAYI MAYKIL ABİNDEN! MAYKIL... GEL BABA!.
ÇAVUŞ... SKCEM OLUM TERTİPLERNİ... SEN YÜZ VERİYON 24 SAAT ARAZİ DEYUSLAR... AYIP DENEN BİŞEY VAR...
NE ALAKASI VAR BE TOPRAAM...
VALLA ŞİMDİ MINTIKADAN GELDİLER... YENİ BÖLÜK GOMTANI GELCEK DİYE RIÇIRT ASSUBAY KOMPLE BÖLÜĞÜ TEMİZLETİYO ANUNA KOYİİM...
ANI ASTARINI SKTİİM YALAKASI!.
OLUM ALFONSO... TOPRAAM... AHH... ŞAFAK 35 OLSUN... SEN O ZAMAN ANLARSIN DERDİMİ... AHH... HIŞ... BUGÜN ÇÖP GÖREVİNE BİZİ YAZSANA LAN?.
ÇÖPE ADAM GÖNDERDİM BE TOPRAAM... YOKSA AYIBEDİYON VALLA...
HADİ YA... KİM GİTTİ?.
ÇIK... OLUM UZATTIN AMA... KİM GİTTİYSE GİTTİ... SANA HESAP MI VERCEM... HAYRET BİŞİ YA...
ULAN İPNE... YİNE TERTİPLERİNİ GÖNDERDİN DİMİ?.
LAN OLUM UZATMA!.
O sırada...
ALAY PEK İYİ YERDE DİİL GERÇİ AMA... Bİ ORDU EVİMİZ VAR... ŞEREFSİZİM WAŞİNGTON ORDU EVİNE BEŞ ÇEKER... AKŞAM Bİ UĞRARIZ İSTERSENİZ KOMTANIM...
VALLA İYİ OLUR RIÇIRT BAŞÇAVUŞ... YA ALAY KOMUTANI NASIL?. KIL Bİ HERİF Mİ?
YOOK... YOK, ŞEKER GİBİDİR KOLONİ ALBAY...
EMEKLİLİĞİ YAKLAŞTI... ETLİYE SÜTLÜYE BULAŞMIYO...
RIÇIRDIM... BAK SENİ SEVDİM... DIŞARDA HER TÜRLÜ ALEMİ KOVALARIZ... YANLIZ NİZAMİYEDEN GİRİNCE TANIMAM HABERİN OLSUN!
AYIP EDİYOSUNUZ KOMT... ÖHÖ.. YANİ EMRE DERSİNİZ KOMTANIM!.
VAY G.T...
GÜZEL... ÖNCE ŞURDAN BAŞLIYALIM... KİM ŞU ARKADA KAYNIYAN BÖLÜK? İNŞALLAH BENİMKİ DİİLDİR?.
HSK!
E..EVET... BİZİM BÖLÜK KOMTANIM...
NASI NASI?.
DİKAYYT!
BIRAK ULA ANISTARINISKYM
AH! EDENİ SKCEM OLUM SENİN!.
KOMTANIM, MÜSADE EDERSENİZ ŞU ARKADAŞLARIN SAVUNMASINI ALICIİM...
GOMTANIM GOMTANIM ŞİKAYETÇİYİM KOMTANIM!
DUR Bİ BAŞÇAVUŞ DUR BAKALIM...
Bİ DİNLİYELİM HELE NOOLUYO?.
?

ULAN NİZAMİYEDEN ADIMIMI ATTIM... DAKKA BİR GOL BİR NEYİ PAYLAŞAMIYONUZ İPNELER?.
GOMTANIM BEN ŞİKAYETÇİYİM KOMTANIM...
BENİ HEM SÖĞDÜ HEMİDE DÖĞDÜ BUN.. AHHH!..
ÇOT
HAYVAN!
ADIN NE EVLADIM... Bİ İSMİN YOK MU SENİN GÜZEL ÇOCUUM?.
FRK... İSMİM MAYKIL KOMTANIM...
BEN DE TOM!.. ÇOK MEMNUN OLDUM... MAHALLE ARKADAŞINLAN MI KONUŞUYON ŞEREFSİZ! HANİ KISA KÜNYE!
ÇAT!
SEKSENİKİYE ÜÇ TERTİP CANDARMA ÇAVUŞ ALFANSO HEMİLTIN.. KALİFORNİYA! BEN ARZEDEBİLİR MİYİM GOMTANIMM!
ARZET BAKALIM EŞŞOLU EŞŞEK!
NİYE DÖVÜYODUN LAN BU ÇOCUKCAAZI?.
DÜZELT ESAS DURUŞUNU DÜZELT... İŞİMİZ VAR BU HERİFLERLE GALBA...
AFEDERSİN KOMTANIM... ARKADAŞLA ÇÖP GÖREVİ HUSUSUNDA TARTIŞIRKEN...
BAŞÇAVUŞUM? BÖYLE Mİ EĞİTİYORUZ BİZ ERLERİ? ÇAVUŞLARININ VERDİĞİ GÖREVLERİ BEĞENMEMEK NE DEMEK?. RIGIRT BAŞÇAVUŞ?.
YANLIŞ ANLADINIZ GOMTANIM...
ARKADAŞ GÖREVE KENDİ GİTMEK İSTİYODU... BAŞKASINI GÖNDERDİM DİYE ŞEY OLDU GOMTANIM...
SUS LAN DEYUZ!..
ÇÜK KADAR BEYNİNLE ASSUBAYINI MI KORUYCAN?.
KOMTANIM DORU SÖYLÜYO...
İLK GELDİİMDE BEN DE ŞAŞIRMIŞTIM AMA. YÜKSEK GÖREV BİLİNCİ AŞILANMIŞ ERLERİMİZ GÖREV KONUSUNDA BİRAZ TEZCANLILAR!..
-ASSUBAYIM... CİDDİ MİSİN SEN?
-EVET KOMTANIM HERGÜN GÖRE GÖRE BEN ALIŞTIM...
-BAK SEN ŞU KERATALARA... İŞTE KOMUTANLARI OLARAK ERLERİ GETİRMEK İSTEDİĞİMİZ SEVİYE BU!..
ÇOCUKLAR... BUGÜN SABAH SPORU YOK... ÖĞLEN İÇTİMASINA KADAR İSTİRAHAT VERİYORUM... DAALABİLİRSİNİZ... RAHAT!..
?!
SAOL!
KOMTANIM MUSAF ÇARPSIN MAYKIL BAŞLATTI!
İPNELER TEZKERECİ DİYE HİÇ BİR İŞE KARIŞMIYO GOMTANIM!..
SUS... SUS... İLK GÜNDEN REZİL ETTİNİZ BENİ... PUŞT OLU PUŞT!..
HOŞGELDİNİZ YÜZBAŞIM ALAYIMIZ SİZİN GİBİ SİCİLİ TEMİZ Bİ YÜZBAŞI KAZANMAKLA KIVANÇ DUYUYOR...
SAOL!..
RAAT YÜZBAŞIM... OTURUN...
ALBAYIM... ÖNCELİKLE BEN KIVANÇ DUYDUUMU BELİRTİYİM! GÖREV İÇİN BİRBİRİYLE YARIŞAN Bİ BÖLÜĞE SAHİP OLMAK GURUR VERİCİ...
ALLA ALLA? YA SEN HANGİ BÖLÜĞE ATANDIN?.
KARARGAH DESTEK BÖLÜÜ...
-DEMEK ÖYLE... HANGİ GÖREV İÇİN YARIŞIYO KERATALAR? ÇÖP GÖREVİ OLMASIN SAKIN BU?
-EVET ALBAYIM...
-VALLA ER OLSAM BEN DE YARIŞIRDIM... ÇÖPLÜK BURDAN KAMYONLA 3 SAAT ÇEKİYO... GİDİŞ DÖNÜŞ MESAİYİ YİYOLAR... EĞİTİMDEN YIRTMAK Bİ YANA ÇARŞIDAN DA GEÇİYO KAMYON... ASKERLİK KEBAP HESABI!..
ÖYLE DİYODU DİMİ KERATALAR?. EHE... HE... YA YÜZBAŞIM SEN UYANIK Bİ GENCE BENZİYOSUN AMA... SAKIN BİRAZ SAF OLMAYASIN SEN?.
KIZARR
GIKK...
EHE... EHE...
OLUM ÖĞLEYE KADAR BOŞUZ... GEL 2. BÖLÜÜN ORAYA GİDİP BÖREK YİYELİM...
DİKKAT!
HSK... YÜZBAŞI GELİYO?.
BÖLÜKK... İSTİKAMET 1. NİZAMİYE... KOŞAR ADIM MARŞ!.. VATT!.. SÜRÜNN!..
OLUM SENDE BİTTİN! KARA LİSTEMDESİN! NELER EDECEM SANA!..
AMA KOMTANIM!
ULAN İPNE... HEPSİ SENİN YÜZÜNDEN... MAYKIL EBENİ SKCEM OLUM!..
SUS!.. ADAM EDICEM OLUM BU BÖLÜÜ!..
SÜRÜN OLUM... İHTİYACIN VAR!.. BENLE BERABER Mİ GELDİN ASKERE İPNE ÇAVUŞ?.
NİZAMİ SÜRÜNÜN LAN!. İNDİRİN G.TLERİ AŞŞAA!.. İPNELER SİZİ!..
91/1 TERTİPTEN YIRMİNCİ GÖBEK TORUNLARA SELAM... OOLUM... SİZİN ASKERLİĞİNİZ BİTER Mİ BE?.

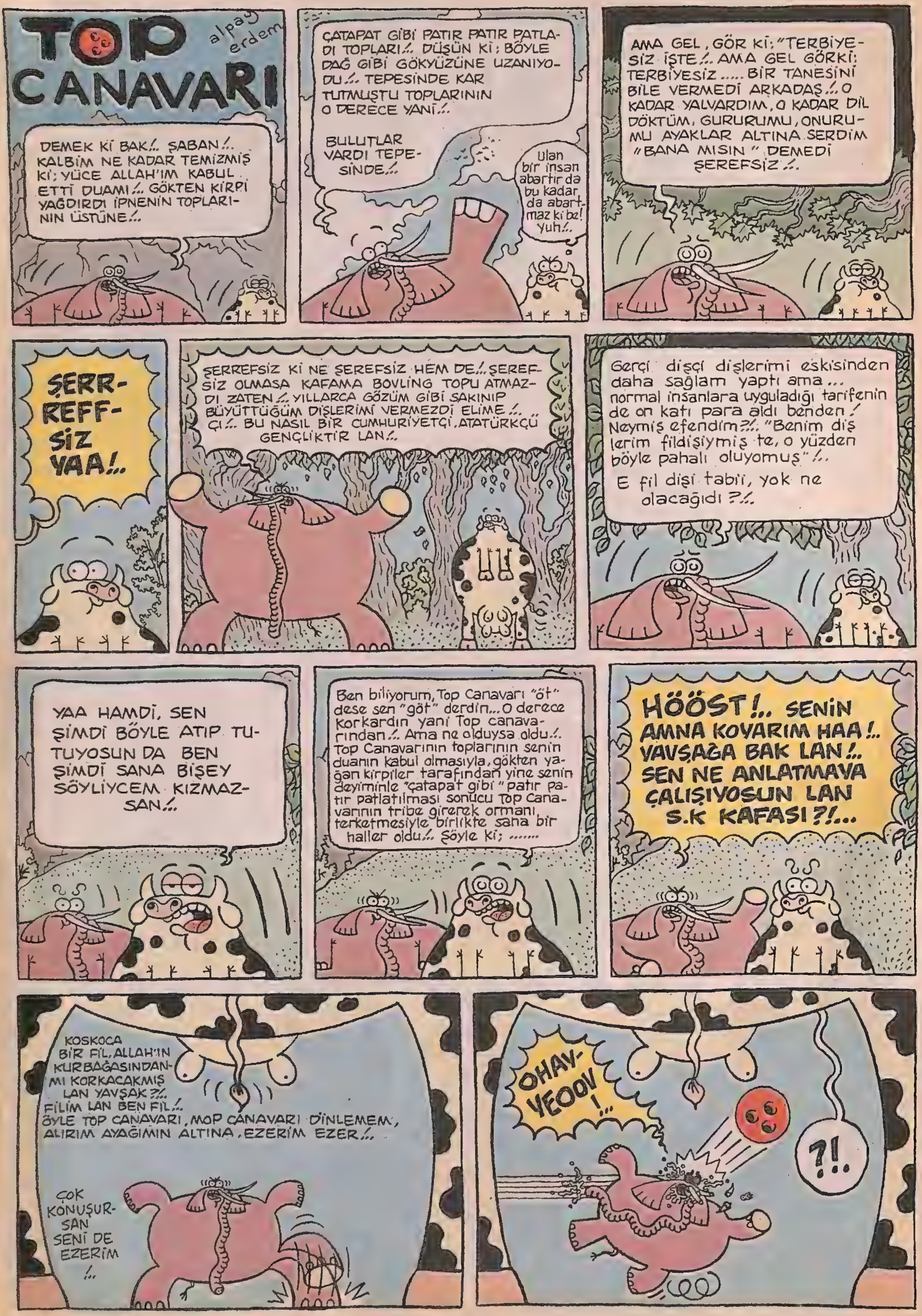
TOP CANAVARI
alpay erdem
DEMEK Kİ BAK!.. ŞABAN!.. KALBİM NE KADAR TEMİZMİŞ Kİ; YÜCE ALLAH'IM KABUL ETTİ DUAMI!.. GÖKTEN KİRPİ YAĞDIRDI İPNENİN TOPLARININ ÜSTÜNE!..
ÇATAPAT GİBİ PATIR PATIR PATLADI TOPLARI!.. DÜŞÜN Kİ; BÖYLE DAĞ GİBİ GÖKYÜZÜNE UZANIYODU!.. TEPESİNDE KAR TUTMUŞTU TOPLARININ O DERECE YANİ!..
BULUTLAR VARDI TEPESİNDE!..
Ulan bir insan abartır da bu kadar da abartmaz ki be! Yuh!..
AMA GEL, GÖR Kİ; "TERBİYESİZ İŞTE!.. AMA GEL GÖRKİ; TERBİYESİZ..... BİR TANESİNİ BİLE VERMEDİ ARKADAŞ!.. O KADAR YALVARDIM, O KADAR DİL DÖKTÜM, GURURUMU, ONURUMU AYAKLAR ALTINA SERDİM "BANA MISIN" DEMEDİ ŞEREFSİZ!..
ŞERR-REFF-SİZ YAA!..
ŞERREFSİZ Kİ NE ŞEREFSİZ HEM DE!.. ŞEREFSİZ OLMASA KAFAMA BOVLİNG TOPU ATMAZDI ZATEN!.. YILLARCA GÖZÜM GİBİ SAKINIP BÜYÜTTÜĞÜM DİŞLERİMİ VERMEZDİ ELİME!.. ÇI!.. BU NASIL BİR CUMHURİYETÇİ, ATATÜRKÇÜ GENÇLİKTİR LAN!..
Gerçi dişçi dişlerimi eskisinden daha sağlam yaptı ama... normal insanlara uyguladığı tarifenin de on katı para aldı benden! Neymiş efendim?!.. "Benim dişlerim fildişiymiş te, o yüzden böyle pahalı oluyomuş"!..
E fil dişi tabii, yok ne olacağıdı ?!..
YAA HAMDİ, SEN ŞİMDİ BÖYLE ATIP TUTUYOSUN DA BEN ŞİMDİ SANA BİŞEY SÖYLİYCEM KIZMAZSAN!..
Ben biliyorum, Top Canavarı "öt" dese sen "göt" derdin... O derece korkardın yani Top canavarından!.. Ama ne olduysa oldu!.. Top Canavarının toplarının senin duanın kabul olmasıyla, gökten yağan kirpiler tarafından yine senin deyiminle "çatapat gibi" patır patır patlatılması sonucu Top Canavarının tribe girerek ormanı terketmesiyle birlikte sana bir haller oldu!.. Şöyle ki; ......
HÖÖST!.. SENİN AMNA KOYARIM HAA!.. YAVŞAĞA BAK LAN!.. SEN NE ANLATMAYA ÇALIŞIYOSUN LAN S.K KAFASI?!...
KOSKOCA BİR FİL, ALLAH'IN KURBAĞASINDANMI KORKACAKMIŞ LAN YAVŞAK?!.. FİLİM LAN BEN FİL!.. ÖYLE TOP CANAVARI, MOP CANAVARI DİNLEMEM, ALIRIM AYAĞIMIN ALTINA, EZERİM EZER!..
ÇOK KONUŞURSAN SENİ DE EZERİM!..
OHAYYEOOV!..
?!..

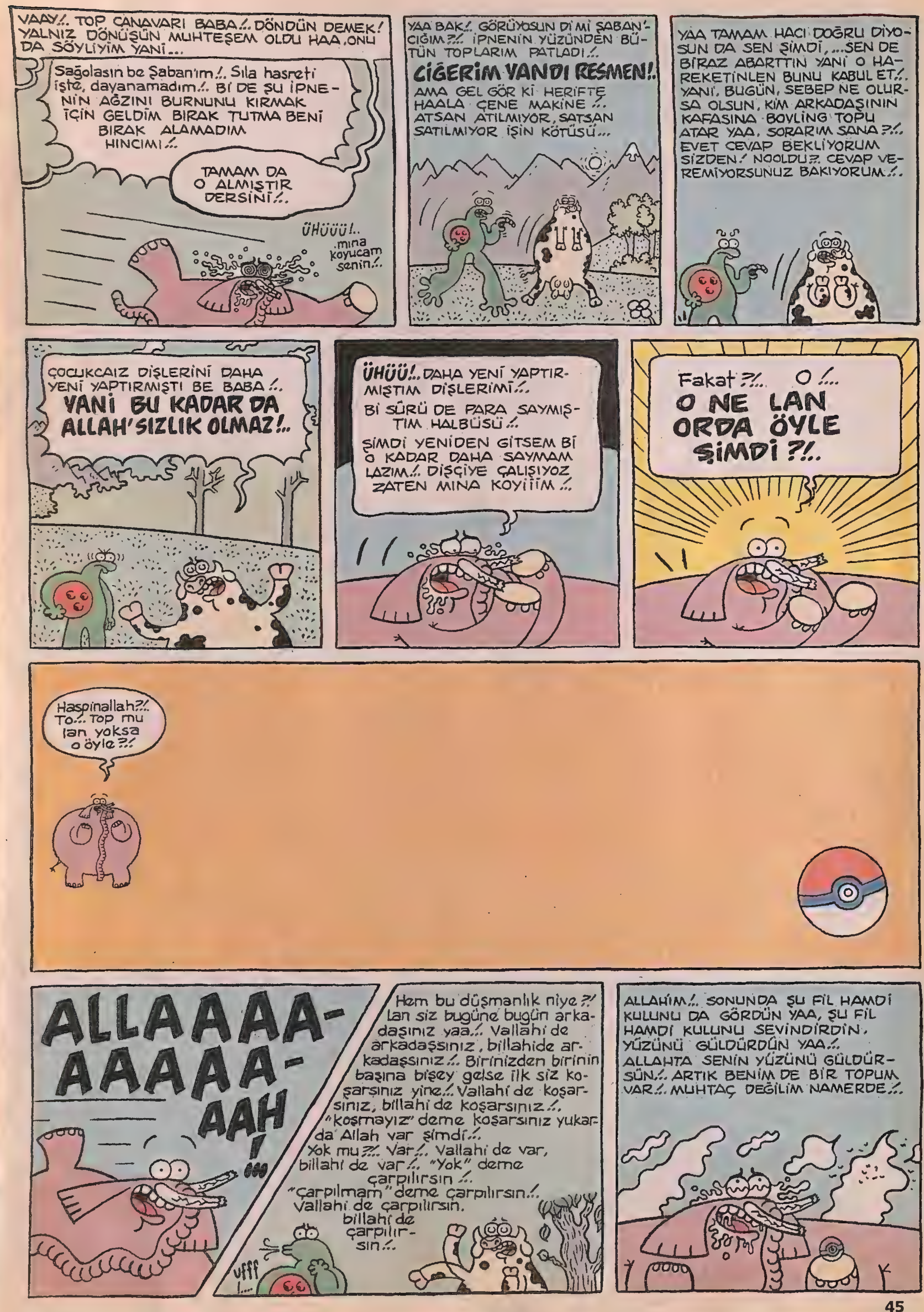
VAAY!.. TOP CANAVARI BABA!.. DÖNDÜN DEMEK! YALNIZ DÖNÜŞÜN MUHTEŞEM OLDU HAA, ONU DA SÖYLİYİM YANİ...
Sağolasın be Şaban'ım!.. Sıla hasreti işte, dayanamadım!.. Bİ DE ŞU İPNENİN AĞZINI BURNUNU KIRMAK İÇİN GELDİM BIRAK TUTMA BENİ BIRAK ALAMADIM HINCIMI!..
TAMAM DA O ALMIŞTIR DERSİNİ!..
ÜHÜÜÜ!.. mına koyucam senin!..
YAA BAK!.. GÖRÜYOSUN Dİ Mİ ŞABAN'CIĞIM?!.. İPNENİN YÜZÜNDEN BÜTÜN TOPLARIM PATLADI!..
CİĞERİM YANDI RESMEN!..
AMA GEL GÖR Kİ HERİFTE HAALA ÇENE MAKİNE!.. ATSAN ATILMIYOR, SATSAN SATILMIYOR İŞİN KÖTÜSÜ...
YAA TAMAM HACI DOĞRU DİYOSUN DA SEN ŞİMDİ, ...SEN DE BİRAZ ABARTTIN YANİ O HAREKETİNLEN BUNU KABUL ET!.. YANİ, BUGÜN, SEBEP NE OLURSA OLSUN, KİM ARKADAŞININ KAFASINA BOVLİNG TOPU ATAR YAA. SORARIM SANA?!.. EVET CEVAP BEKLİYORUM SİZDEN! NOOLDU?. CEVAP VEREMİYORSUNUZ BAKIYORUM!..
ÇOCUKCAIZ DİŞLERİNİ DAHA YENİ YAPTIRMIŞTI BE BABA!..
YANİ BU KADAR DA ALLAH'SIZLIK OLMAZ!..
ÜHÜÜ!.. DAHA YENİ YAPTIRMIŞTIM DİŞLERİMİ!..
Bİ SÜRÜ DE PARA SAYMIŞTIM HALBÜSÜ!..
ŞİMDİ YENİDEN GİTSEM Bİ O KADAR DAHA SAYMAM LAZIM!.. DİŞÇİYE ÇALIŞIYOZ ZATEN MINA KOYİİİM!..
Fakat?!.. O!..
O NE LAN ORDA ÖYLE ŞİMDİ?!..
Haspinallah?!.. To.. Top mu lan yoksa o öyle?!
ALLAAAA-AAAAA-AAH!!!
Hem bu düşmanlık niye?! lan siz bugüne bugün arkadaşınız yaa!.. Vallahi de arkadaşsınız, billahide arkadaşsınız!.. Birinizden birinin başına bişey gelse ilk siz koşarsınız yine!.. Vallahi de koşarsınız, billahi de koşarsınız!.. "koşmayız" deme koşarsınız yukarda Allah var şimdi!.. Yok mu?!.. Var!.. Vallahi de var, billahi de var!.. "Yok" deme çarpılırsın!.. "Çarpılmam" deme çarpılırsın!.. Vallahi de çarpılırsın, billahi de çarpılırsın!..
ufff!...
ALLAHİM!.. SONUNDA ŞU FİL HAMDİ KULUNU DA GÖRDÜN YAA, ŞU FİL HAMDİ KULUNU SEVİNDİRDİN, YÜZÜNÜ GÜLDÜRDÜN YAA!.. ALLAHTA SENİN YÜZÜNÜ GÜLDÜRSÜN!.. ARTIK BENİM DE BİR TOPUM VAR!.. MUHTAÇ DEĞİLİM NAMERDE!..

GERÇİ BİRAZ KÜÇÜKMÜŞ AMA!.. NAAPALIM İDARE EDİCEZ ARTIK!.. BU DÜNYADA HİÇ TOPU OLMAYANLAR VAR Bİ KERE!.. LAN YOKSA BU MİSKET Mİ ?!.. YOK LAN TOP BU TOP, NE MİSKETİ MINA KOYİİM ?!.. MİSKET NERDEN ÇIKTI ŞİMDİ ?!..
Fakat ?!..
BU ?!.. BU NE LAN BÖYLE ÜZERİNDEKİ BU TOPUN ?!..
DÜ!.. DÜĞMEYE BENZİYOR AMA!.. ALLAH ALLAH ?!.. HİÇ DÜĞMELİ TOP OLUR MUYMUŞ
MINA KOYİİM ?!.. LAN NASIL Bİ TOP LAN BU BÖYLE ?!.. NE OĞLUM BU ?!..
BASSAM MI ACABA ?!.. LAN YA KÖTÜ BİŞEY OLURSA ?!.. EN İYİSİ Mİ HİÇ BASMIYIM BEN!.. AMA Bİ TARAFTAN DA BU DÜĞMEYİ BURAYA BASILSIN DİYE KOYMUŞLARDIR HERHALDE!..
YOK AGA BASMIYCAM!..
AAMAAN NE BASMIYCAM YAA ?!..
DEMİRDEN KORKSAK TRENE BİNMEZDİK MINA KOYİİİM!..
HA ?!.. NO! N'OOLUYO LAN ?!.. NE BÜYÜDÜ BU TOP BÖYLE ?!..
HİŞŞŞ ?!..
HEM BAK KUL HAKKI DİYE BİŞEY VARDIR... NE DEMİŞ CENAB-I ALLAH ?!.. "BANA" DEMİŞ, "NEYLE GELİRSEN GEL AMA" DEMİŞ, "KUL HAKKIYLA" DEMİŞ, "GELME" DEMİŞ!.. DEMEMİŞ Mİ ?!.. DEMİŞ!.. "DEMEMİŞ" DEME DEMİŞ!.. VALLAHİ DE DEMİŞ!.. BİLLAHİ DE DEMİŞ!.. TİLLAHİDE DEMİŞ HATTA!..
puff
SONRA CEHENNEME GİDECEKSİN!.. ORDA CAYIR CAYIR YANARKEN DİYCEKSİN Kİ!.. "AH" DİYCEKSİN "AH"!.. "DİNLEMEDİM ŞABAN ABİMİ GÖRDÜN MÜ BAK ŞU BAŞIMA GELENİ ?!"
OHAYYE-OOOOOV !..
ULAN BU NE GÜZEL Bİ TOPMUŞ BÖYLE YAA!.. DÜĞMESİNE Bİ BASTIM BÜYÜDÜ!.. BİR DAHA BASSAM BÜYÜR MÜ ACABA ?!.. EĞER ÖYLEYSE DÜNYANIN EN BÜYÜK TOPU BENİM OLUNCAYA KADAR BASARIM DÜĞMESİNE VALLA!..
EEE ?!.. NİYE BÜYÜMÜYO PEKİ BU ŞİMDİ ?!.. BÜYÜSENE LAN G.T.!.. BİRAZ ÖNCE NİYE BÜYÜDÜN O ZAMAN ?!..
EEEH!.. SKERİM LAN SENİN GİBİ TOPU!....
TAT VERMEDİN MINA KOYİİM !..

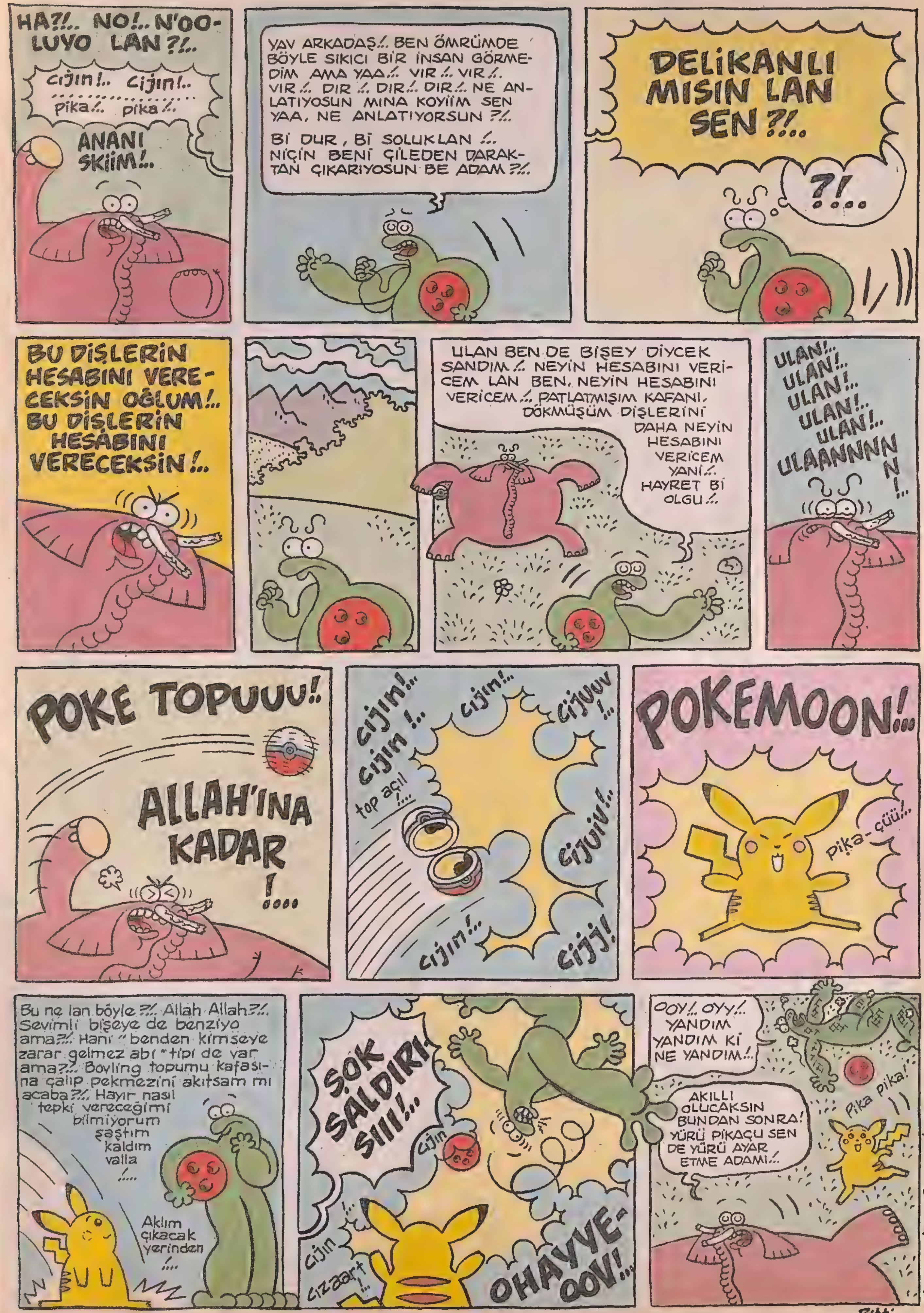

alpayerdem@mynet.com

Bitti...

CİHANGİR'DE Bİ EV...

OKY

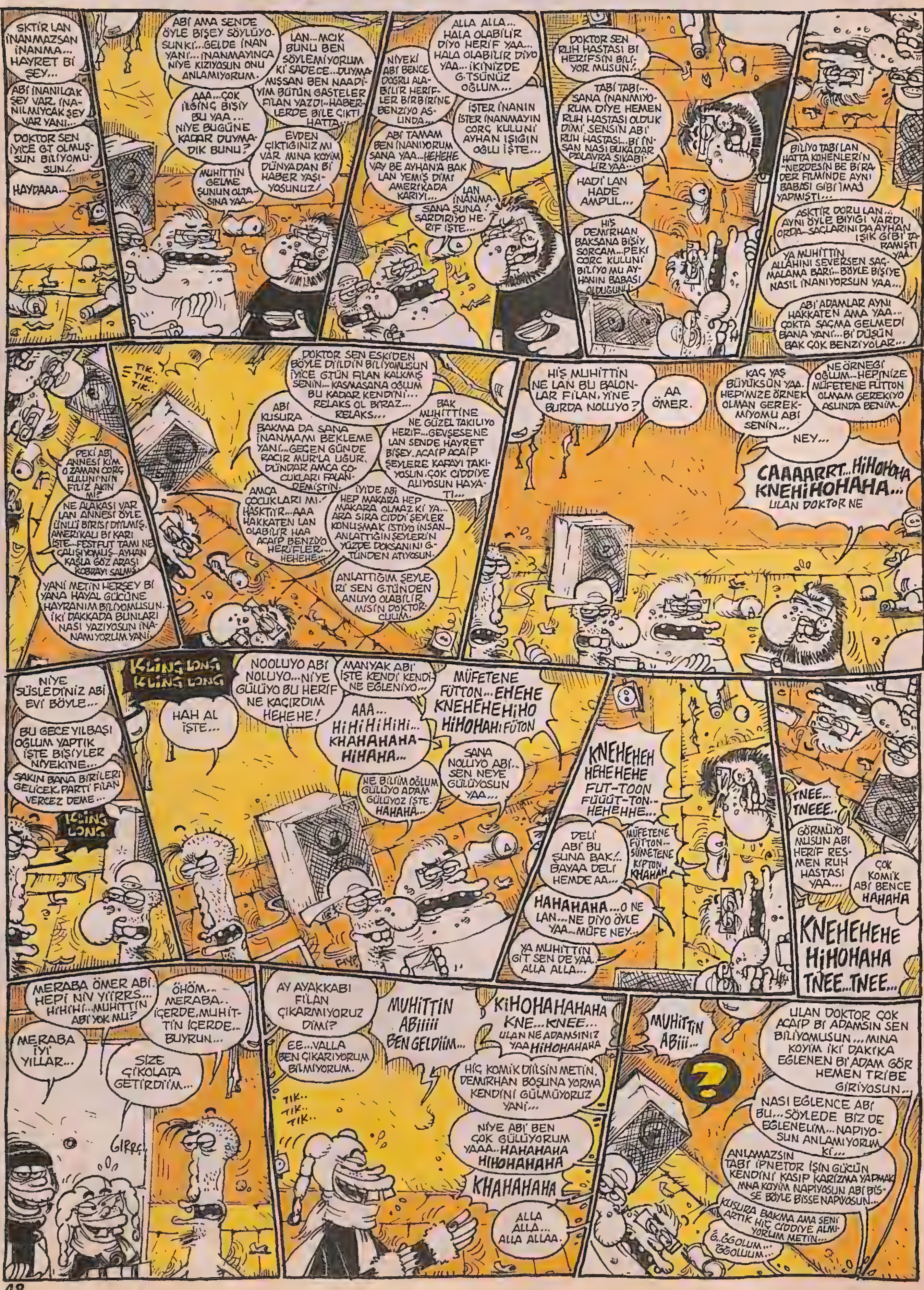

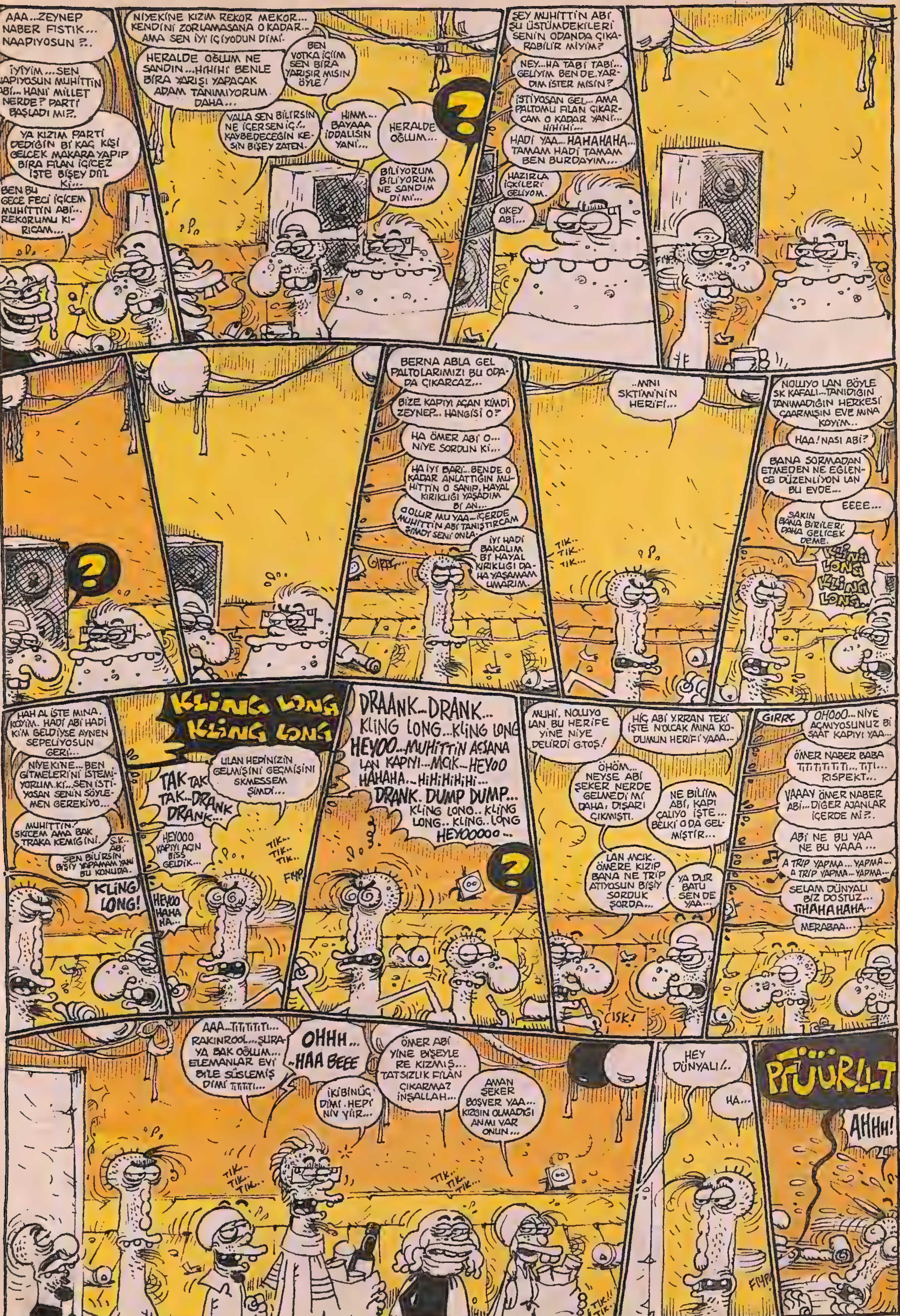
AAA...ZEYNEP NABER FISTIK... NAAPIYOSUN ?..
İYİYİM...SEN NAPIYOSUN MUHİTTİN ABİ... HANİ MİLLET NERDE? PARTİ BAŞLADI MI?..
YA KIZIM PARTİ DEDİĞİN Bİ KAÇ KİŞİ GELCEK MAKARA YAPIP BİRA FİLAN İÇİCEZ İŞTE BİŞEY DİİL Kİ...
BEN BU GECE FECİ İÇİCEM MUHİTTİN ABİ... REKORUMU KIRICAM...
NİYEKİNE KIZIM REKOR MEKOR... KENDİNİ ZORLAMASANA O KADAR... AMA SEN İYİ İÇİYODUN DİMİ.
BEN VOTKA İÇİM SEN BİRA YARIŞIR MISIN ÖYLE!
HERALDE OĞLUM NE SANDIN...HİHİHİ BENLE BİRA YARIŞI YAPACAK ADAM TANIMIYORUM DAHA...
VALLA SEN BİLİRSİN NE İÇERSEN İÇ.. KAYBEDECEĞİN KESİN BİŞEY ZATEN.
HIMM... BAYAAA İDDALISIN YANİ...
HERALDE OĞLUM...
BİLİYORUM BİLİYORUM NE SANDIM DİMİ...
?
ŞEY MUHİTTİN ABİ ŞU ÜSTÜMDEKİLERİ SENİN ODANDA ÇIKARABİLİR MİYİM?
NEY...HA TABİ TABİ... GELİYİM BEN DE. YARDIM İSTER MİSİN?
İSTİYOSAN GEL... AMA PALTOMU FİLAN ÇIKARCAM O KADAR YANİ... HİHİHİ...
HADİ YAA... HAHAHAHA... TAMAM HADİ TAMAM BEN BURDAYIM...
HAZIRLA İÇKİLERİ GELİYOM..
OKEY ABİ...
?
BERNA ABLA GEL PALTOLARIMIZI BU ODADA ÇIKARCAZ...
BİZE KAPIYI AÇAN KİMDİ ZEYNEP.. HANGİSİ O?
HA ÖMER ABİ O... NİYE SORDUN Kİ...
HA İYİ BARİ... BENDE O KADAR ANLATTIĞIN MUHİTTİN O SANIP, HAYAL KIRIKLIĞI YAŞADIM BI AN...
OOLUR MU YAA... İÇERDE MUHİTTİN ABİ TANIŞTIRCAM ŞİMDİ SENİ ONLA.
İYİ HADİ BAKALIM BI HAYAL KIRIKLIĞI DAHA YAŞAMAM UMARIM.
GIRRÇ
TIK.. TIK.. TIK...
..MINI SKTİMİNİN HERİFİ...
NOLUYO LAN BÖYLE SK KAFALI...TANIDIĞIN TANIMADIĞIN HERKESİ ÇAĞIRMIŞIN EVE MINA KOYİM..
HAA! NASI ABİ?
BANA SORMADAN ETMEDEN NE EĞLENCE DÜZENLİYON LAN BU EVDE...
EEEE...
SAKIN BANA BİRİLERİ DAHA GELİCEK DEME.
KLING LONG KLING LONG...
HAH AL İŞTE MINA KOYİM.. HADİ ABİ HADİ KİM GELDİYSE AYNEN SEPELİYOSUN GERİ...
NİYEKİNE... BEN GİTMELERİNİ İSTEMİYORUM Kİ... SEN İSTİYOSAN SENİN SÖYLEMEN GEREKİYO...
MUHİTTİN SKİCEM AMA BAK TRAKA KEMİĞİNİ.
S.K.. ABİ
SEN BİLİRSİN BİŞİY YAPAMAM YANİ BU KONUDA.
KLING LONG!
KLING LONG KLING LONG
ULAN HEPİNİZİN GELMİŞİNİ GEÇMİŞİNİ SKMESSEM ŞİMDİ...
TAK TAK TAK..DRANK DRANK...
HEYOOO KAPIYI AÇIN BİSS GELDİK...
HEYOO HAHA HA...
TIK.. TIK.. TIK..
DRAANK...DRANK... KLING LONG...KLING LONG HEYOO...MUHİTTİN AÇSANA LAN KAPIYI...MCIK...HEYOO HAHAHA...HiHiHiHiHi... DRANK. DUMP DUMP... KLING LONG.. KLING LONG.. KLING.. LONG HEYOOOOO...
?
MUHİ, NOLUYO LAN BU HERİFE YİNE NİYE DELİRDİ G.TOŞ!
HİÇ ABİ Y.RRAN TEKİ İŞTE N'OLCAK MINA KODUMUN HERİFİ YAAA...
ÖHÖM... NEYSE ABİ ŞEKER NERDE GELMEDİ Mİ DAHA. DIŞARI ÇIKMIŞTI.
NE BİLİİM ABİ, KAPI ÇALIYO İŞTE... BELKİ O DA GELMİŞTİR...
LAN MCIK. ÖMERE KIZIP BANA NE TRİP ATIYOSUN BİŞİY SORDUK ŞORDA...
YA DUR BATU SEN DE YAA...
CISK!
GIRRÇ
OHOOO... NİYE AÇMIYOSUNUZ Bİ SAAT KAPIYI YAA...
ÖMER NABER BABA TiTiTiTiTi... TiTi... RİSPEKT...
YAAAY ÖMER NABER ABİ... DİĞER AJANLAR İÇERDE Mİ?..
ABİ NE BU YAA NE BU YAAA...
A TRIP YAPMA... YAPMA... A TRIP YAPMA... YAPMA...
SELAM DÜNYALI BİZ DOSTUZ... TiHAHAHAHA...
MERABAA...
AAA...TiTiTiTiTi... RAKINROOL...ŞURAYA BAK OĞLUM... ELEMANLAR EVİ BİLE SÜSLEMİŞ DİMİ TiTiTiTi...
OHHH... HAA BEEE
İKİBİNÜÇ DİMİ. HEPİ NİV YİIR...
ÖMER ABİ YİNE BİŞEYLERE KIZMIŞ... TATSIZLIK FİLAN ÇIKARMAZ İNŞALLAH...
AMAN ŞEKER BOŞVER YAA... KIZGIN OLMADIĞI ANMI VAR ONUN...
TIK.. TIK.. TIK..
HEY DÜNYALI!..
HA...
PFÜÜRLLT
AHHH!

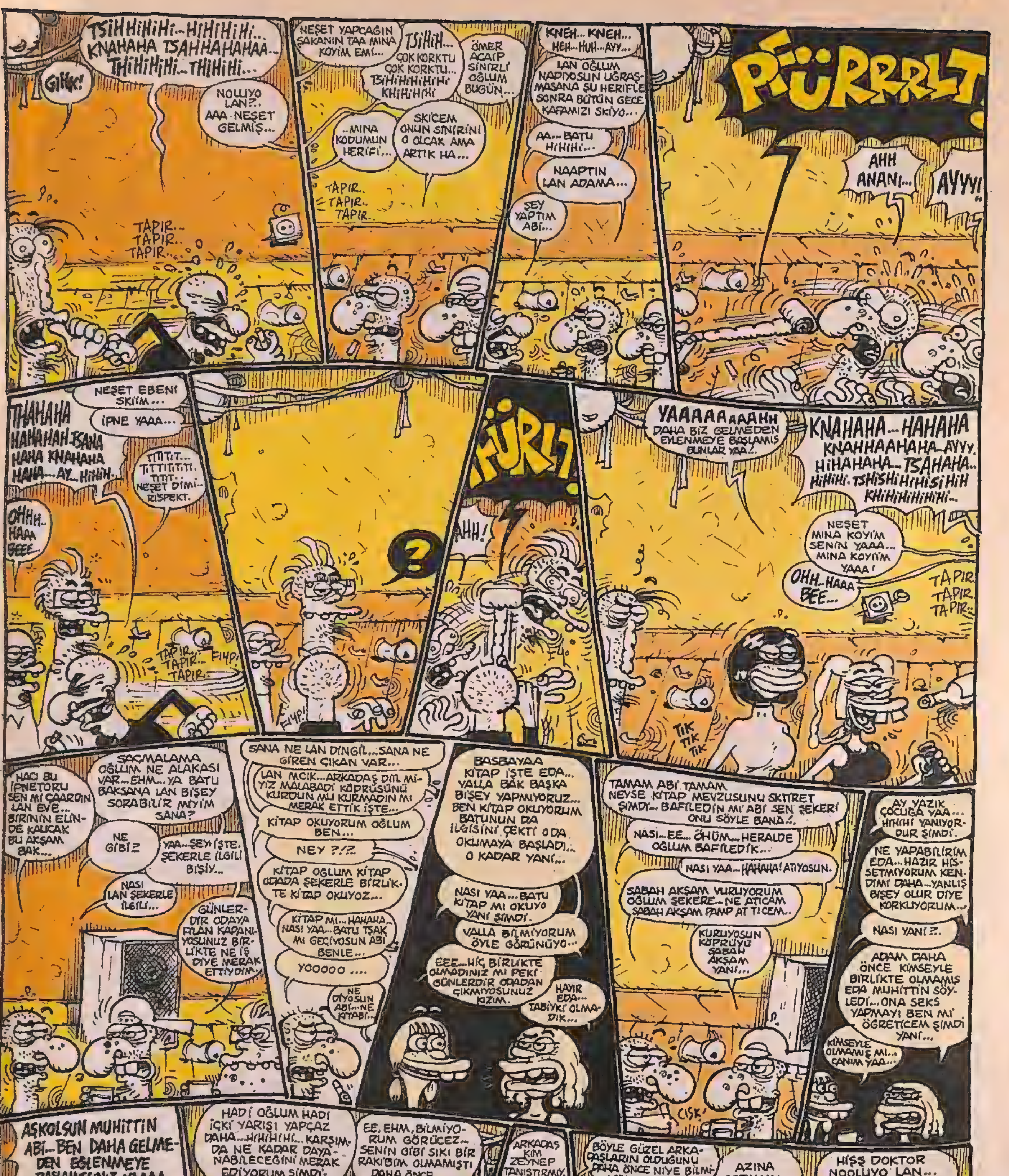
TSİHHİHİHİ.. HİHİHİHİ.. KNAHAHA TSAHHAHAHAA.. THİHİHİHİ.. THİHİHİ...
GIHİK!
NOLUYO LAN?.. AAA NEŞET GELMİŞ...
TAPIR.. TAPIR.. TAPIR..
NEŞET YAPCAĞIN ŞAKANIN TAA MINA KOYİM EMİ...
TSİHİH... ÇOK KORKTU ÇOK KORKTU... TSİHİHİHİHİHİ KHİHİHİHİ
ÖMER ACAİP SİNİRLİ OĞLUM BUGÜN...
..MINA KODUMUN HERİFİ...
SKİCEM ONUN SİNİRİNİ O OLCAK AMA ARTIK HA...
TAPIR.. TAPIR.. TAPIR..
KNEH... KNEH... HEH... HUH... AYY...
LAN OĞLUM NAPIYOSUN UĞRAŞMASANA ŞU HERİFLE SONRA BÜTÜN GECE KAFAMIZI SİKİYO...
AA... BATU HİHİHİ...
NAAPTIN LAN ADAMA...
ŞEY YAPTIM ABİ...
PFÜRRRLT!
AHH ANANI...
AYYY!
NEŞET EBENİ SKİİM...
İPNE YAAA...
THAHAHA HAHAHAH TSAHA HAHA KNAHAHA HAHA... AY... HİHİH...
TITTIT... TITTITITTI. TITIT... NEŞET DİMİ.. RİSPEKT.
OHHH.. HAAA BEEE...
TAPIR.. TAPIR.. TAPIR..
FIYP!
?
FIYP!
PFÜRLT!
AHH!
YAAAAAAAAAHH DAHA BİZ GELMEDEN EĞLENMEYE BAŞLAMIŞ BUNLAR YAA!..
KNAHAHA... HAHAHA KNAHHAAHAHA... AYYY. HİHAHAHA... TSAHAHA.. HİHİHİ. TSHİSHİHİHİSİ HİH KHİHİHİHİHİHİ...
NEŞET MINA KOYİM SENİN YAAA... MINA KOYİM YAAA!
OHH.. HAAA BEE...
TAPIR. TAPIR. TAPIR...
TIK TIK TIK
HACI BU İPNETORU SEN Mİ ÇAARDIN LAN EVE... BİRİNİN ELİNDE KALICAK BU AKŞAM BAK...
SAÇMALAMA OĞLUM NE ALAKASI VAR... EHM... YA BATU BAKSANA LAN BİŞEY SORABİLİR MİYİM SANA?
NE GİBİ?
YAA... ŞEY İŞTE. ŞEKERLE İLGİLİ BİŞİY..
NASI ŞEKERLE İLGİLİ...
GÜNLERDİR ODAYA FLAN KAPANIYOSUNUZ BİRLİKTE NE İŞ DİYE MERAK ETTİYDİM...
SANA NE LAN DİNGİL... SANA NE GİREN ÇIKAN VAR...
LAN MCIK... ARKADAŞ DİMİ MİYİZ MALABADİ KÖPRÜSÜNÜ KURDUN MU KURMADIN MI MERAK ETTİK İŞTE...
KİTAP OKUYORUM OĞLUM BEN...
NEY ?!?
KİTAP OĞLUM KİTAP ODADA ŞEKERLE BİRLİKTE KİTAP OKUYOZ...
KİTAP MI... HAHAHA.. NASI YAA... BATU TŞAK MI GEÇİYOSUN ABİ BENLE...
YOOOOO ....
NE DİYOSUN ABİ... NE KİTABI...
BASBAYAA KİTAP İŞTE EDA... VALLA BAK BAŞKA BİŞEY YAPMIYORUZ... BEN KİTAP OKUYORUM BATUNUN DA İLGİSİNİ ÇEKTİ O DA OKUMAYA BAŞLADI... O KADAR YANİ...
NASI YAA... BATU KİTAP MI OKUYO YANİ ŞİMDİ.
VALLA BİLMİYORUM ÖYLE GÖRÜNÜYO...
EEE... HİÇ BİRLİKTE OLMADINIZ MI PEKİ GÜNLERDİR ODADAN ÇIKMIYOSUNUZ KIZIM.
HAYIR EDA... TABİYKİ OLMADIK...
TAMAM ABİ TAMAM NEYSE KİTAP MEVZUSUNU SKTİRET ŞİMDİ... BAFİLEDİN Mİ ABİ SEN ŞEKERİ ONU SÖYLE BANA!..
NASI... EE... ÖHÜM... HERALDE OĞLUM BAFİLEDİK...
NASI YAA... HAHAHA! ATIYOSUN.
SABAH AKŞAM VURUYORUM OĞLUM ŞEKERE... NE ATICAM SABAH AKŞAM PAMP AT TİCEM..
KURUYOSUN KÖPRÜYÜ SABAH AKŞAM YANİ...
CISK!
AY YAZIK ÇOCUĞA YAA... HİHİHİ YANIYORDUR ŞİMDİ.
NE YAPABİLİRİM EDA... HAZIR HİSSETMİYORUM KENDİMİ DAHA... YANLIŞ BİŞEY OLUR DİYE KORKUYORUM...
NASI YANİ ?..
ADAM DAHA ÖNCE KİMSEYLE BİRLİKTE OLMAMIŞ EDA MUHİTTİN SÖYLEDİ... ONA SEKS YAPMAYI BEN Mİ ÖĞRETİCEM ŞİMDİ YANİ...
KİMSEYLE OLMAMIŞ MI... CANIM YAA...
AŞKOLSUN MUHİTTİN ABİ... BEN DAHA GELMEDEN EĞLENMEYE BAŞLAMIŞSINIZ YAAAA...
AA... EEHEHEHE... ZEYNEP!..
?
HADİ OĞLUM HADİ İÇKİ YARIŞI YAPÇAZ DAHA... HİHİHİHİ... KARŞIMDA NE KADAR DAYANABİLECEĞİNİ MERAK EDİYORUM ŞİMDİDEN...
EE, EHM, BİLMİYORUM GÖRÜCEZ... SENİN GİBİ SIKI BİR RAKİBİM OLMAMIŞTI DAHA ÖNCE...
HERALDE OĞLUM NE SANDIN.
ARKADAŞ KİM ZEYNEP TANIŞTIRMIY. CANIM?..
AY PARDON YAA... HİHİHİ BU BERNA ABLA... BERNA ABLA BU DA MUHİTTİN ABİ...
MERABA.
MERABAAAA.
TIK. TIK. TIK
BÖYLE GÜZEL ARKADAŞLARIN OLDUĞUNU DAHA ÖNCE NİYE BİLMİYODUK ZEYNEP...
AY TEŞEKKÜR EDERİİİİM...
HOOP HOOP... NOLUYO... HİHİHİ ASILMAK YOK ASILMAK YOK!
SAÇMALAMA ZEYNEP.
AY EVET ZEYNEP... SAÇMALAMA...
AZINA SIÇTIMIN HERİFİ!..
YOK BİŞİY...
HİŞŞ DOKTOR NOOLUYO LAN... NEYE KIZDIN YİNE...
MUHİTTİNE BAK. HERİF EVDEKİ HERKESİ TRİBE SOKTU İYİMİ...

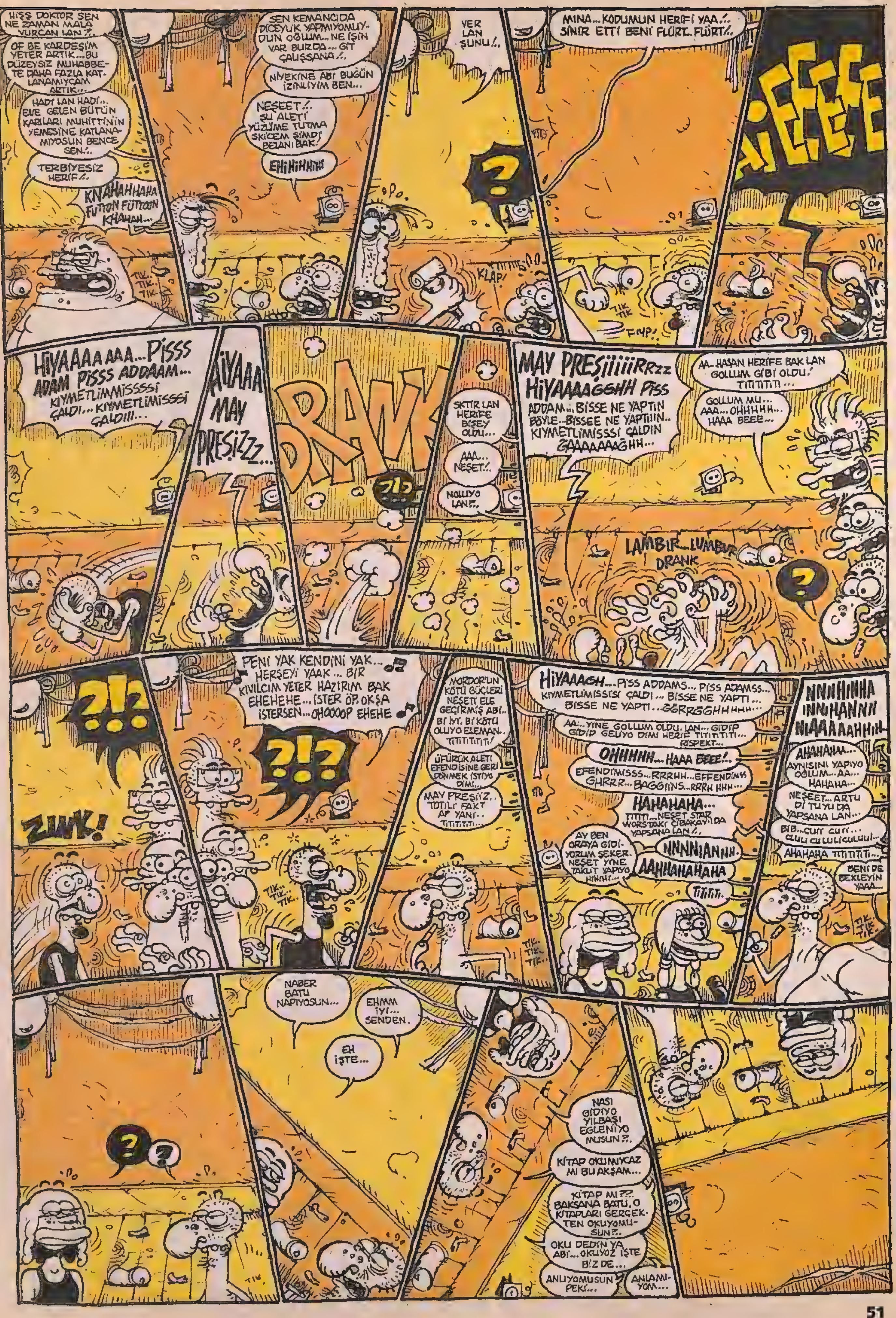
HİŞŞ DOKTOR SEN NE ZAMAN MALA VURCAN LAN ?!.
OF BE KARDEŞİM YETER ARTIK...BU DÜZEYSİZ MUHABBETE DAHA FAZLA KATLANAMIYCAM ARTIK...
HADİ LAN HADİ... EVE GELEN BÜTÜN KARILARI MUHİTTİNİN YEMESİNE KATLANAMIYOSUN BENCE SEN!..
TERBİYESİZ HERİF!..
KNAHAHHAHA FUTTON FÜTTOON KHAHAH...
TIK. TIK. TIK.
SEN KEMANCIDA DİCEYLİK YAPMIYOMUYDUN OĞLUM... NE İŞİN VAR BURDA... GİT ÇALIŞSANA!.
NİYEKİNE ABİ BUGÜN İZİNLİYİM BEN...
NEŞEET!.. ŞU ALETİ YÜZÜME TUTMA SKİCEM ŞİMDİ BELANI BAK!
EHİHİHİHİ
YER LAN ŞUNU!..
?
KLAP!
MINA... KODUMUN HERİFİ YAA!.. SİNİR ETTİ BENİ FLÜRT... FLÜRT!..
TIK TIK
FMP!
AIEEEEE
HİYAAAAAAA...PİSSS ADAM PİSSS ADDAAM... KIYMETLİMMİSSSSİ ÇALDI... KIYMETLİMİSSSİ ÇALDIII...
AİYAAA MAY PRESİZZZ...
DRANK
?!?
SKTİR LAN HERİFE BİŞEY OLDU...
AAA... NEŞET!..
NOLUYO LAN?..
MAY PRESİİİİİRRzz HİYAAAAĞGHH PİSS ADDAM... BİSSE NE YAPTIN BÖYLE... BİSSEE NE YAPTIIIN.. KIYMETLİMİSSSI ÇALDIN ĞAAAAAAAĞHH...
AA... HASAN HERİFE BAK LAN GOLLUM GİBİ OLDU! TİTİTİTİTİ...
GOLLUM MU... AAA... OHHHHH... HAAA BEEE...
LAMBIR... LUMBUR DRANK
?
?!?
ZINK!
PENİ YAK KENDİNİ YAK... HERŞEYİ YAAK... BİR KIVILCIM YETER HAZIRIM BAK EHEHEHE... İSTER ÖP, OKŞA İSTERSEN... OHOOOOP EHEHE
?!?
TIK.. TIK.. TIK..
MORDOR'UN KÖTÜ GÜÇLERİ NEŞETİ ELE GEÇİRMİŞ ABİ.. Bİ İYİ, Bİ KÖTÜ OLUYO ELEMAN.. TİTİTİTİTİTİ!
ÜFÜRÜK ALETİ EFENDİSİNE GERİ DÖNMEK İSTİYO DİMİ...
MAY PREŞİİZ. TOTİLİ FAKT AP YANİ.. TİTİTİTİ...
TIK. TIK. TIK..
HİYAAAGH...PİSS ADDAMS... PİSS ADAMSS... KIYMETLİMİSSİSİ ÇALDI... BİSSE NE YAPTI... BİSSE NE YAPTI...ĞÖRRĞGHHHHH...
AA:..YİNE GOLLUM OLDU. LAN... GİDİP GİDİP GELİYO DİMİ HERİF TİTİTİTİTİ... RİSPEKT...
OHHHHH... HAAA BEEE!..
EFENDİMİSSS...RRRHH...EFFENDİMİSS GHRRR... BAGGİİNS...RRRH HHH...
HAHAHAHA...
TİTİTİ... NEŞET STAR WORS'TAKİ ÇİBAKAYI DA YAPSANA LAN!..
AY BEN ORAYA GİDİYORUM ŞEKER. NEŞET YİNE TAKLİT YAPIYO HİHİHİ...
NNNNIANNH.
AAHHAHAHAHA
TİTİTİ.
NNNHİNHA INNHANNN NIAAAAAHHıH
AHAHAHAA... AYNISINI YAPIYO OĞLUM... AA... HAHAHA...
NEŞEET... ARTU Dİ TUYU DA YAPSANA LAN...
BİB...curr curr... culi cu culiculuul..
AHAHAHA TİTİTİTİ...
BENİ DE BEKLEYİN YAAA...
TIK. TIK. TIK.
NABER BATU NAPIYOSUN...
EHMM İYİ... SENDEN.
EH İŞTE...
? ?
TIK
NASI GİDİYO YILBAŞI EGLENİYO MUSUN?..
KİTAP OKUMIYCAZ MI BU AKŞAM...
KİTAP MI ??. BAKSANA BATU, O KİTAPLARI GERÇEKTEN OKUYOMUSUN?.
OKU DEDİN YA ABİ... OKUYOZ İŞTE BİZ DE...
ANLIYOMUSUN PEKİ...
ANLAMIYOM...

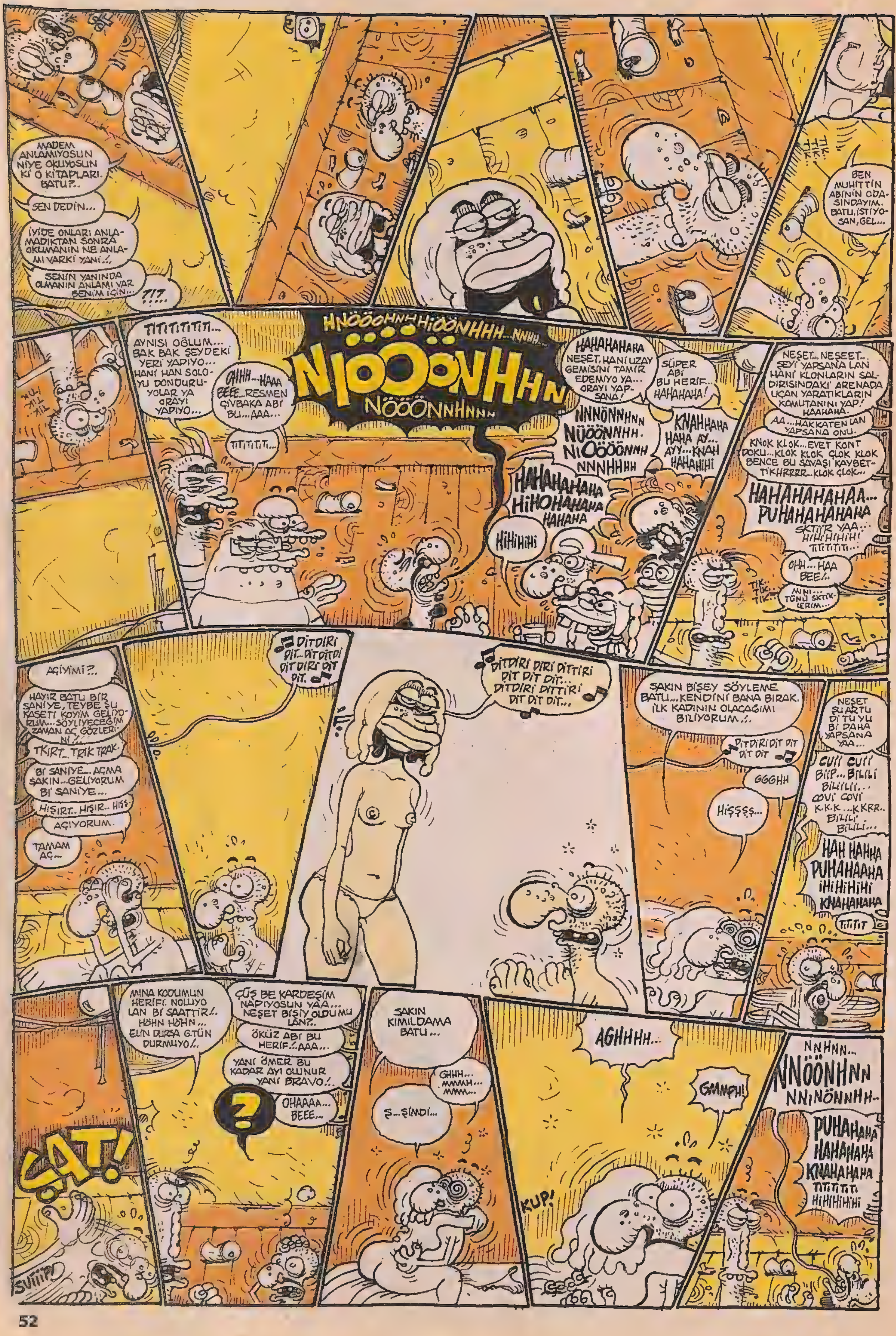
MADEM ANLAMIYOSUN NİYE OKUYOSUN Kİ O KİTAPLARI. BATU?..
SEN DEDİN...
İYİDE ONLARI ANLAMADIKTAN SONRA OKUMANIN NE ANLAMI VARKİ YANİ!..
SENİN YANINDA OLMANIN ANLAMI VAR BENİM İÇİN...
?!?
BEN MUHİTTİN ABİNİN ODASINDAYIM. BATU, İSTİYOSAN, GEL...
TITITITITITI... AYNISI OĞLUM... BAK BAK ŞEYDEKİ YERİ YAPIYO... HANİ HAN SOLOYU DONDURUYOLAR YA ORAYI YAPIYO...
OHHH...HAAA BEEE...RESMEN ÇIVBAKA ABİ BU...AAA...
TITITITITI...
HNÖÖÖNNH HİÖÖNHHH...NNH...
NİÖÖÖNHHN
NÖÖÖNNHNNN
HAHAHAHAHA NEŞET, HANİ UZAY GEMİSİNİ TAMİR EDEMİYO YA... ORAYI YAPSANA!
SÜPER ABİ BU HERİF... HAHAHAHA!
NNNÖNNHNN NÜÖÖNNHH. NIÖÖÖÖNNH NNNHHHH
KNAHHAHA HAHA AY... AYY...KNAH HAHAHİHİ
HAHAHAHAHA HİHOHAHAHA HAHAHA
HİHİHİHİ
NEŞET... NEŞEET... ŞEYİ YAPSANA LAN HANİ KLONLARIN SALDIRISINDAKİ ARENADA UÇAN YARATIKLARIN KOMUTANINI YAP! HAAHAHA.
AA...HAKKATEN LAN YAPSANA ONU.
KNOK KLOK...EVET KONT DOKU...KLOK KLOK ÇLOK KLOK BENCE BU SAVAŞI KAYBETTİKHRRRR..KLOK ÇLOK...
HAHAHAHAHAA... PUHAHAHAHAHA SKTİİR YAA... HİHİHİHİH! TITITITITI...
OHH...HAA BEE!..
TIK.. TIK.. TIK..
MİNİ... TÜNÜ SKTİKLERİM...
AÇIYIMI?..
HAYIR BATU BİR SANİYE, TEYBE ŞU KASETİ KOYIM GELİYORUM...SÖYLİYECEĞİM ZAMAN AÇ GÖZLERİNİ!..
TKIRT...TRIK TRAK.
Bİ SANİYE...AÇMA ŞAKIN...GELİYORUM Bİ SANİYE...
HIŞIRT.. HIŞIR.. HIŞŞ.
AÇIYORUM.
TAMAM AÇ...
DİTDİRİ DİT...DİTDİTDİ DİT DİRİ DİT DİT.
DİTDİRİ DİRİ DİTTİRİ DİT DİT DİT... DİTDİRİ DİTTİRİ DİT DİT DİT...
SAKIN BİŞEY SÖYLEME BATU...KENDİNİ BANA BIRAK. İLK KADININ OLACAĞIMI BİLİYORUM!..
DİTDİRİDİT DİT DİT DİT
GGGHH
HİŞŞŞŞ...
NEŞET ŞU ARTU Dİ TU YU Bİ DAHA YAPSANA YAA...
CUİİ CUİİ BİİP...BİLİLİ BİLİLİİİ... COVİ COVİ K.K.K...KKRR.. BİLİLİ BİLİLİ...
HAH HAHHA PUHAHAAHA İHİHİHİHİ KNAHAHAHA
TITITIT
ŞAT!
SVİİİP!
MINA KODUMUN HERİFİ. NOLUYO LAN Bİ SAATTİR!.. HÖHN HÖHN... ELİN DURSA G.TÜN DURMUYO!..
ÇÜŞ BE KARDEŞİM NAPIYOSUN YAA... NEŞET BİŞİY OLDUMU LAN?..
ÖKÜZ ABİ BU HERİF!..AAA...
YANİ ÖMER BU KADAR AYI OLUNUR YANİ BRAVO!..
?
OHAAAA... BEEE...
SAKIN KIMILDAMA BATU...
GHHH... MMMH... MMM...
Ş...ŞİMDİ...
AGHHHH...
GMMPH!
KUP!
NNHNN... NNÖÖNHNN NNİNÖNNHH..
PUHAHAHA HAHAHAHA KNAHAHAHA TITITITITI HİHİHİHİHİ

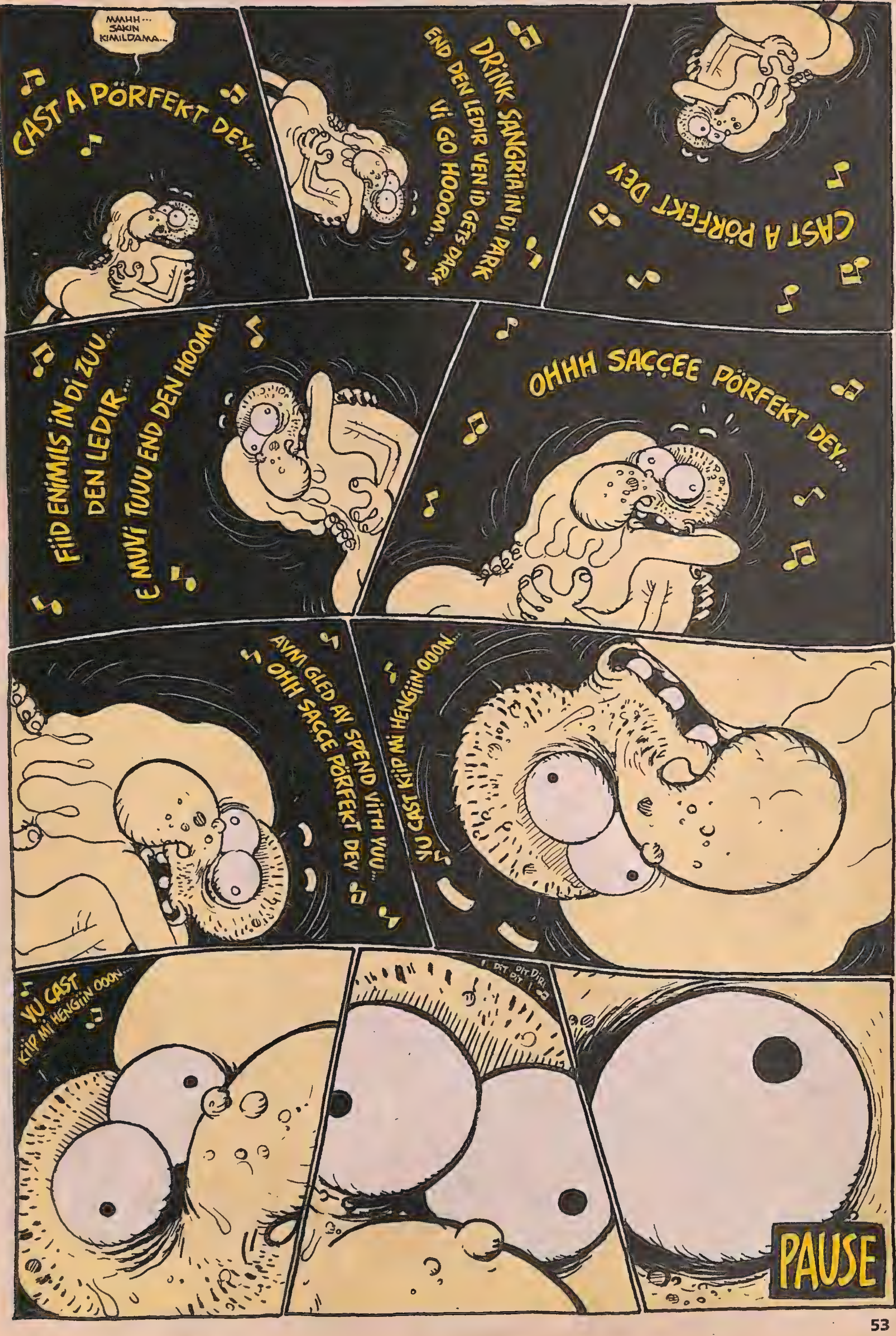

okyoky@lombak.com

SOSYETE FOR...

Marjinal baba oğul: Fuckettin beyle ogluCinzikican...

Sosyetenin en marjinal elemanlarından Fuckettin bey ve küçük oğlu Cinzikican'da yeni yıla Uludağ'a girdiler. Yanlarında getirdikleri Noel Baba'nın yılbaşı gecesi kafasını elektrikli demir testeresiyle kesip beynini canlı canlı yiyen baba oğul, gecenin ilerleyen saatlerinde de Kırmızı don giymiş hindileri boğma, torbaya doldurulmuş kuzu gözleriyle tombala çekme, dansözlere dart atma gibi yılbaşı etkinlikleri yaparak sabaha kadar coşup eğlendiler... Fuckettin bey ertesi günü beyni yenmiş goril Noel Baba'nın boş kalan beyni yerine çam kozalağı koyup ormana saldı...

Klozete Yapışan Dötünü Hohlama Ekibi Kurtardı!...

Özel bir siyasi partinin patronu olan Bünyamin Bahinyo, kar banyosunun bünyeye iyi geldiğini öğrenir öğrenmez ailecek Uludağ'da kar banyosu yaptı... Bu arada eşi, çocukları ve köpeği banyo yaparken, açık hava klozetine sıçan Bünyamin bey çevreye karşı duyarlılığını da löpür löpür gösterdi. Karda kaka yapmanın kaymaktan daha zevkli olduğunu söyleyen Bahinyo'nun bu pozundan sonra dötü soğuktan klozet kapağına yapışınca Uludağ Hohlama Ekibi tam ikibuçuk saat bay Bahinyo'nun dötüne hohlayarak onu klozetten kurtardı...

Zevk Tepelerinin Doruklarında Turlar Attılar!...

Uludağ'ın en romantik çifti seçilen Dübüğür Pırlantalarının sahibi Mahluk beyle güzel eşi Katanaz hanım bütün gün birbirlerine aşk naraları homurdanarak gezip durdular. Köpekleri kıskandıracak kadar başarılı kızak çeken Mahluk bey, tatillerinin ikinci günü eşine hakiki deriden kırbaç takımı hediye etti... Katanaz hanım ise kocasına acıdığını söyleyerek en kısa zamanda kızağa sekiz tane genç ve kuvvetli kızak çekici eleman bulacağını belirtti...

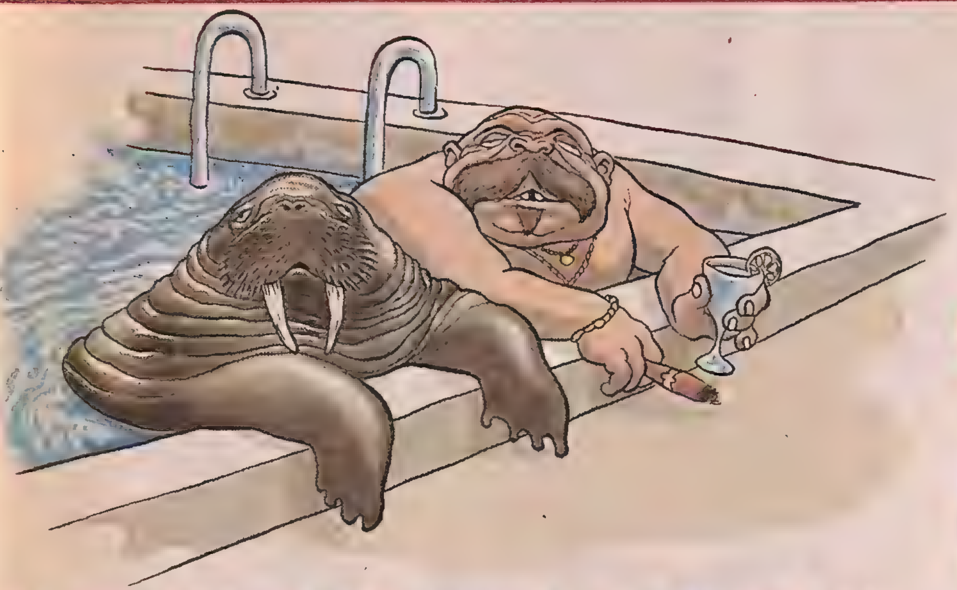

Mors Alfabesi Öğrenmek İçin Mors Aldı!...

Mors alfabesini öğrenmek amacıyla aldığı morstan bir moks öğrenemeyeceğini anladıktan sonra; "E bari yanımda dublörüm olarak takılsın..." diyerek morsunu denize atmaktan vaz geçen Şuayıp bey yanından morsunu hiç ayırmadı... Bir burnun iki deliği kadar birbirine benzeyen ikiliyi Şuayıp beyin karısı bile ayırt edemiyormuş... Ancak öpüşürken dişleri battığı zaman kocasıyla değil de morsla öpüştüğünü anlayabiliyormuş... İlginç bir haber di mi?...

Cilveleşirken 17 Adet Çığa Neden Oldular!...

Discovery Chanel'da ayıların cilveleşmelerini görüp, onlara çok imrenerek bir yerleri şişen Domruk Holding'in sahibi Baltimur Domruk ile zarif eşi Dombiye hanım karda epey bir süre oynaşıp, cilveleştikten sonra çiftleştiler. Çiftleşirken çıkardıkları patırtıdan dolayı civar köylere 17 adet çığ düştüğü söylense de Domruk çifti bundan sonraki hedeflerinin Kü kızı ve Kaya kostümleriyle çiftleşmek olduğunu belirtti... Çevreden görenler, "Kürklerin gerçek sahipleri bile bu kadar ayı değildi." derken, Domruk çifti kimseciklere aldırmadan doğanın, hormonlarının ve iç güdülerinin tadını çıkardılar.

Güle, Ossura Dağa Tırmandılar!...

Kış sporları denince akla sadece kayak geliyor değil mi?... Oysa Pırıl hanımla kocası Malahattin bey dağa sadece tırmanma sporu yapmak amacıyla gidiyorlar. Kazma kullanmasını çok iyi bilen Pırıl hanım önden tırmanırken Malahattin bey ise asılarak tırmanmayı tercih ediyor. Arada bir neşelenmek babından arkaya gaz gönderen Pırıl hanımla kocası güle oynaya 8 metrelik bir tepeye tırmandılar. Daha sonra oradan geçen skicilere otostop yaparak aşağı indiler... Bunların olayı da bu...

KOMİSER CİNGÖT
MEMO TEMBELÇİZER
ŞEHRİ TAMAMİYLE TESİRİNE ALAN SONBAHAR MEVSİMİ, TAŞMİKİYE SEMTİNDEKİ VALİ TOKMAĞI CADDESİNİN BOŞ SOKAKLARINDA SON KALAN BİR KAÇ SARI YAPRAĞI UÇUŞTURURKEN, GECENİN KARANLIK ÖRTÜSÜ ALTINDAKİ APARTIMANLAR GAYET SAKİN BEKLEMEKTEDİRLER...
FAKAT GÖRÜNÜŞTEKİ BU SÜKUNETE ALDANMAMAK İCABEDER...
ŞAK ŞAK ŞAK
ZİRA BU APARTIMANLARIN İÇLERİNDE FEVKALADE ACAİP HADİSELER CEREYAN EDEBİLMEKTEDİR!..
ŞAK ŞAK ŞAK
OOOH!.. OAAHH!.. KÖKLEE! OOAHH!..
NHA!.. NHA!..NHA! NHA!..
ŞAK ŞAK
DAN
IHGH!..
CİYAAAAAAAK
FEVKALADE ACAİP HADİSELER!
ÜHÜÜ ÜHÜÜ ÜHÜÜÜÜÜ!..
ADINIZ SOYADINIZ?..
ÜHÜÜHÜ... DÖMELLA KABAKKASE... ÜHÜ ÜHÜ!..
SIVAZLIYAN BENİM EVLİLİK SOYADIM... SİZE KIZLIK SOYADIMI SÖYLEDİM. EVLİLİK SOYADIMI KULLANMIYORUM... FIRK... FIRK...
NİÇİN?..
FIRK... ÇÜNKÜ KOCAM OLACAK ADAM YILLAR ÖNCE KAÇTI GİTTİ... O KÖR OLMUYASICANIN SOYADINI TAŞIMAK İSTEMİYORUM AMA RESMEN BOŞANAMIYORUM DA...
MAKTÜL YAKININIZ MIYDI?..
YO, HAYIR BU GECE TANIŞMIŞTIK... İŞYERİNDE...
İŞİNİZ NEDİR?..
SES SANATÇISIYIM BEN... GAZİNO KÖT LALESİNDE ÇALIŞIYORUM...
PEKÂLÂ... OLAY ESNASINDA TAM OLARAK NE YAPIYORDUNUZ?..
PEKÂLÂ O VAKİT NÜFUS HUVİYET CÜZDANINIZDA NİÇİN "DÖMELLA SIVAZLIYAN" YAZIYOR?..
ADI: Dömella SOYADI: Sıvazlıyan
HIMM
BİZ BİZ... ŞEY YAPIYORDUK... BİZ... BÖHÜÜAAA!.. DAHA AZ ÖNCE KANLI CANLI ADAMDI MEMUR BEY... ÖHÜAAA!.. HÜAAA!..
SAKİN OLUN BAYAN, SAKİN OLUN...
ÇOK KORKUNÇ ÇOOK!.. ÖHÜ ÖHÜ ÖHÜ!
HIMM
SAKİN OLUN.. SAKIN...
FIRK.. TAMAM.. İYYİM BEN.. PARDON..
HIM MMM MM
O HALDE SORUMUZA GERİ DÖNELİM... O ESNADA TAM OLARAK NE YAPIYORDUNUZ?
O ESNADA... FIRK... BEN DOMALMIŞTIM. O DA BENİ SHİKKİHİYORDU... FIRK...
HM?!
ŞOKUP, ŞOKUP ÇIKARTIYORDU.
HM
TRIK
BEN DOMALMIŞTIM O BENİ SHİKKKİYORDU!.. SHİKKİHİYORDU!.. OĞHH!.. SHİĞK BENİ CİNGÖT!.. DOMALT BENİ CİNGÖT! OĞĞÖHH!
ŞAK ŞAK ŞAK

KLONG
TRIK
EEM... KOMSERİM, BAYANIN SORGUSU BİTTİ... İSTERSENİZ ÇIKABİLİRİZ...
SIHKTAMBUL EMNİYET AMİRLİĞİ
KOMSERİM, HAZIRSANIZ MEMURE KUNNURE ANLATMAYA BAŞLIYOR...
HMM
AY TAMAM ANLATIYORUM.
ŞİMDİ, BU ADAM LAA, BU KADIIIN, SHİKKİŞİYOLAAR... KADININ İFADESİNE GÖRE YÜZLERİ PENCEREYE DÖNÜK.
PENCERE
MAKTUL
KATİL
YASTIK
KADIN
YATAK
PENCEREDE, ADAMDA VE YASTIKTA KURŞUN DELİĞİ VAAR, KURŞUN DA YASTIKTAN ÇIKTI...
KLONG KLONG KLONG
HM MMM...
HM!
DEMEK Kİ KATİL PENCERENİN DIŞINDA BİTİŞİK DAMDA DURUYORMUŞ...
İSTEE, BU DAA, KURŞUNUN TAKİBETTİĞİ YOOL...
HIMM...
MAKTÜLÜN PANTOLON CEBİNDEN HÜVİYET CÜZDANI ÇIKTI. ADI APTULLAH SOKARCAN, ARAŞTIRDIK, PENDSK'TE ÖKÜZ ÇİFTLİĞİ VARMIŞ
PALTO CEBİNDEN DE BU KAĞIT ÇIKTI...
KLÜP YALA'YA AİT BİR BROŞÜR.
YALNIZ KOMSERİM, CİNAYET MAHALLİ HUSUSUNDA UNUTTUĞUMUZ BİŞEY VAR!.
HMM
PENCEREDEKİ ATMIKLAR!.
AY EVEET!. KATİL CAMA ATTIRMIIIŞ!.
CİNAYETİN EVVELİNDE YAHUT AKABİNDE KATİL OTUZBİR ÇEKMİŞ!. BENCE SAPIK BİR KATİL BU!. HATTA BELKİ DE BİR SERİ KATİL!
KULÜP Yala
HMM...
HIMM
HMM MMM MMM
HM M
HMM
KULÜP Yala
HM MM
BİR KUKUUU GİBİİİİ ŞEN KUKUUU GİBİİİİ HEM ŞEN HEM MAHZUN... HEM ŞEN HEM MAHZUN
PRILRİLİNG
PRILING
HAYATTA BİR KEZ GÖGT VERDİMM VERDİM KENDİMDEN GEÇTİMM
HEY YAKIŞIKLI!. BENLEN DANSETSENE!.
HADİ!... HADİ AMAA... ÜFF DANS ETMEK İSTEMİYO MUSUN SEN?.
HMM MM
AY YOKSA SEN DE ŞU SIKICI ADAMLARDAN MISIN?
ŞU İÇKİ, UYUŞTURUCU VE KUMAR İÇİN BURAYA GELENLERDEN...
OYSA ŞU PERDENİN ARKASINA GEÇSEK SANA HER YERİMİ SHHİNKTİREBİLİRİM.
YOĞRAK BENİM OLAMADI, FAKAT BENİ YARALADI DOOMALTTI KAÇGTI...
NEYSE, BİRER İÇKİ İÇELİM DE...
BEN SANA DOMALMASINI BİLİRİM.
FAKAT... NERDESİN ....
YOĞRAK BENİM OLAMADI FAKAT BENİ YARALADI DOOMALTTI KAÇGTI...

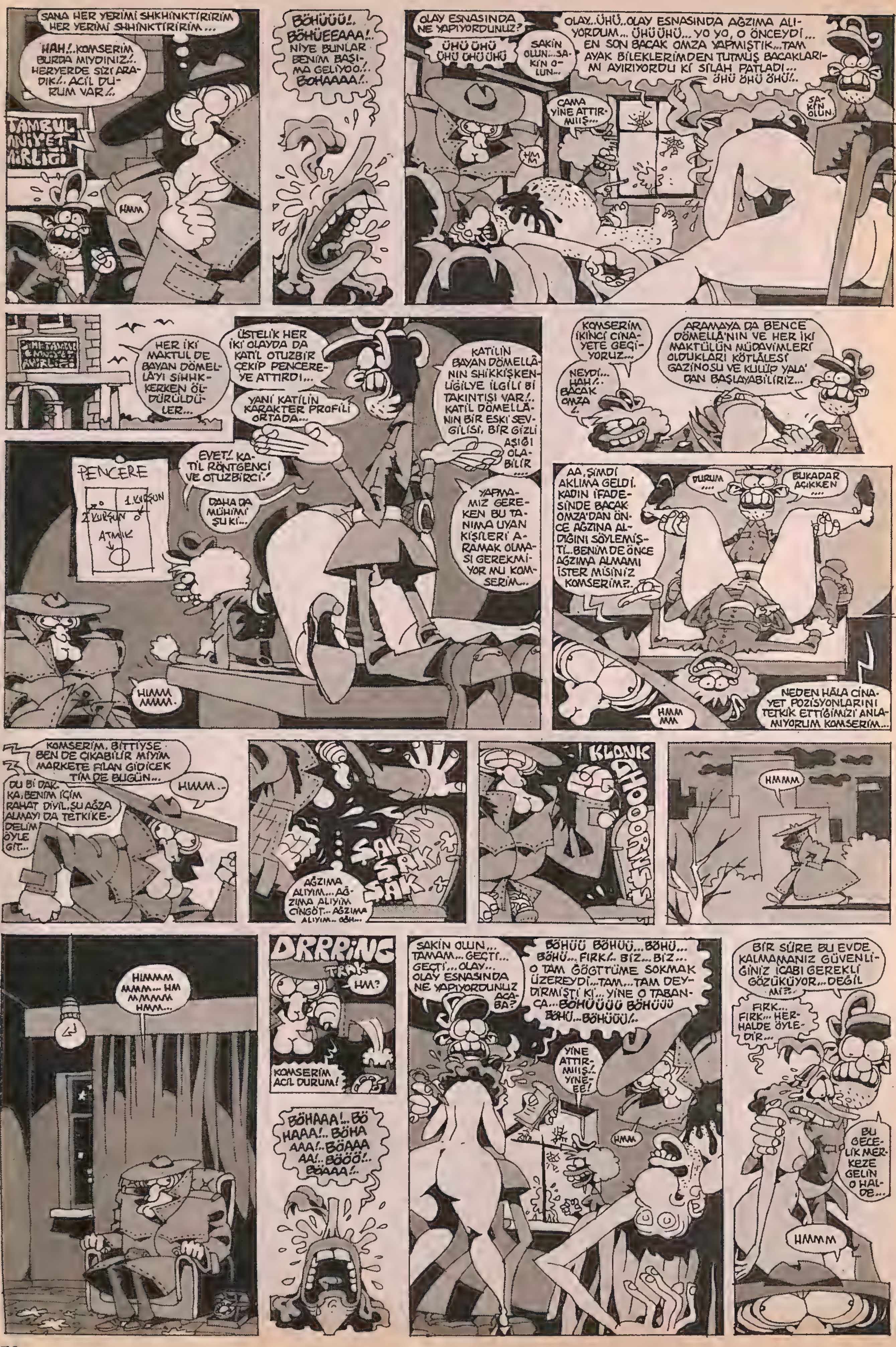

SANA HER YERİMİ SHKHİNKTİRİRİM HER YERİMİ SHHİNKTİRİRİM...
HAH!..KOMSERİM BURDA MIYDINIZ!.. HERYERDE SİZİ ARADIK!.. ACİL DURUM VAR!..
TAMBUL NİYET MİRLİĞİ
HMM
BÖHÜÜÜ!.. BÖHÜEEAAA!.. NİYE BUNLAR BENİM BAŞIMA GELİYOO!.. BOHAAAA!..
OLAY ESNASINDA NE YAPIYORDUNUZ?
ÜHÜ ÜHÜ ÜHÜ ÜHÜ ÜHÜ
SAKİN OLUN...SAKİN OLUN...
OLAY...ÜHÜ...OLAY ESNASINDA AĞZIMA ALIYORDUM... ÜHÜ ÜHÜ... YO YO, O ÖNCEYDİ... EN SON BACAK OMZA YAPMIŞTIK...TAM AYAK BİLEKLERİMDEN TUTMUŞ BACAKLARIMI AYIRIYORDU Kİ SİLAH PATLADI... ÜHÜ ÜHÜ ÜHÜ!..
CAMA YİNE ATTIRMIIŞ...
HM HM
SAKİN OLUN
HER İKİ MAKTUL DE BAYAN DÖMELLAYI SIHHKKERKEN ÖLDÜRÜLDÜLER...
ÜSTELİK HER İKİ OLAYDA DA KATİL OTUZBİR ÇEKİP PENCEREYE ATTIRDI...
YANİ KATİLİN KARAKTER PROFİLİ ORTADA...
KATİLİN BAYAN DÖMELLANIN SHİKKİŞKENLİĞİLYE İLGİLİ Bİ TAKINTISI VAR!.. KATİL DÖMELLANIN BİR ESKİ SEVGİLİSİ, BİR GİZLİ AŞIĞI OLABİLİR...
KOMSERİM İKİNCİ CİNAYETE GEÇİYORUZ...
NEYDİ... HAH!.. BACAK OMZA!..
ARAMAYA DA BENCE DÖMELLANIN VE HER İKİ MAKTÜLÜN MÜDAVİMLERİ OLDUKLARI KÖTÜLESİ GAZİNOSU VE KULÜP YALA'DAN BAŞLAYABİLİRİZ...
PENCERE
1. KURŞUN
2. KURŞUN
ATMIK
EVET!.. KATİL RÖNTGENCİ VE OTUZBİRCİ!
DAHA DA MÜHİMİ ŞU Kİ...
YAPMAMIZ GEREKEN BU TANIMA UYAN KİŞİLERİ ARAMAK OLMASI GEREKMİYOR MU KOMSERİM...
HIMM MMM.
AA, ŞİMDİ AKLIMA GELDİ. KADIN İFADESİNDE BACAK OMZA'DAN ÖNCE AĞZINA ALDIĞINI SÖYLEMİŞTİ...BENİM DE ÖNCE AĞZIMA ALMAMI İSTER MİSİNİZ KOMSERİM?..
DURUM....
BUKADAR AÇIKKEN....
NEDEN HALA CİNAYET POZİSYONLARINI TETKİK ETTİĞİNİZİ ANLAMIYORUM KOMSERİM...
HMM MM
KOMSERİM, BİTTİYSE BEN DE ÇIKABİLİR MİYİM MARKETE FILAN GİDİCEK TİM DE BUGÜN...
HMM...
DU Bİ DAKKA, BENİM İÇİM RAHAT DİYİL, ŞU AĞZA ALMAYI DA TETKİKEDELİM ÖYLE GİT...
AĞZIMA ALIYIM... AĞZIMA ALIYIM CİNGÖT... AĞZIMA ALIYIM... ÖĞH...
ŞAK ŞAK ŞAK
KLONK
SHOOOPS
HMMM
HIMMM MMM... HM MMMM HMM...
DRRRING TRAK
HM?
KOMSERİM ACİL DURUM!
BÖHAAA!..BÖHAAA!..BÖHA AAA!..BÖAAA AA!..BÖÖÖ!.. BÖAAA!..
SAKİN OLUN... TAMAM...GEÇTİ... GEÇTİ...OLAY... OLAY ESNASINDA NE YAPIYORDUNUZ ACABA?
BÖHÜÜ BÖHÜÜ...BÖHÜ... BÖHÜ... FIRK!.. BİZ...BİZ... O TAM GÖĞTTÜME SOKMAK ÜZEREYDİ...TAM...TAM DEYDİRMİŞTİ Kİ... YİNE O TABANCA... BÖHÜÜÜÜ BÖHÜÜÜ BÖHÜ...BÖHÜÜÜ!..
YİNE ATTIRMIIŞ!.. YİNE EE!
HMM
BİR SÜRE BU EVDE KALMAMANIZ GÜVENLİĞİNİZ İCABI GEREKLİ GÖZÜKÜYOR...DEĞİL Mİ?..
FIRK... FIRK... HERHALDE ÖYLEDİR...
BU GECELİK MERKEZE GELİN O HALDE...
HMMM

EVEET, İŞTE ÜSTÜNÜZE DE ÖRTÜCEK BİŞEY BULDUK... BU GECELİK BÖYLE İDARE EDİN ARTIK...
AY ÇOK MER-Sİ...
YARIN DA HİÇ KORKMA-YIN. İŞE GİDER-KEN BEN YANI-NIZ DA OLU-CAAM...
CVİK CVİK
CVİK
CVİK
CVİK
HMM
HMM
HM
HM
HM MMM
HM MMM MM
HM M
HMM
MMM MM
ÜFF... GÖZÜME GÜNEŞ GİRDİ!.. MMH... BİRAZ DAHA UYUYIM ..IMMH...
HMM MM.
HM MMM
HMM
HM
ŞAK ŞAKŞAK
GÖZÜME GİRDİ...GÖZÜ ME...GÖ...GÖ.. GÖ...OOHH...
HM MM
HM MMM
HM
H M
YOĞRRAĞIM GİBİSİNN BEYAZZ VE İNCEE EZİLİYORRR SHİHKKİMM SENİ SENİSSİHKKİNCEE...
PEK HARAKETLİ BİR İŞ YAŞANTINIZ VAR DOĞRUSU.
GOĞGTÜN TOŞHAKLARIMI YAKIYOR NEDENN
ÇABUK, ÇABUK PATRONA YAKA-LANMADAN VARA-LIM SO-YUNMA ODASI!.. NA..
NİYE Kİ?..
NEDİR BU ÇEKTİĞİM SENİN GÖOGTÜNDENN
DÖMEL LAAA AAA AA!..
IHH... YAKALAN-DIK...
?
SAAT KAÇ OLDU DÖMELLA HANIM NER-DESİNİZ!..
C-ÇOK MÜHİM BİR MEVZU, VUKU BULDU DA HAYVANİ BEY...
SKERİM MÜHİM MEVZUYU!.. ÇABUK SAHNEYE!.. ÇABUUK!..
NEDİR BU ÇEKTİĞİMM GÖTTEN...
ÜHÜÜÜ ÖHÜ ÖHÜ ÖHÜÜÜÜ.. ÜHÜ...
NEDEN SANKİ TUTUUP SHİKKİ BÜKÜYOR-SUUN...
SANA SOKUYORUMM NEDEN SUSUYORSUNN
ANLADIMM SHİKHİMİ AZ BULUYORR SUUNNN...
ŞAK ŞAK ŞAK ŞAK ŞAK
BRAVO
ŞİMDİ BU HERİF ÇİÇOĞLU KADINCA-ĞIZA DA-YAK MI ATIYO DİYO-SUN!
VALLA GEÇENLERDE BU YİNE BÖYLE GEÇMİ KALMIŞTI NE. PATRON YİNE BAARDI ÇAARDI, SONRA KOLUNDAN TUTTUĞU GİBİ ODA-SINA İTTİRDİ. İÇERDEN GELEN TOKAT SESLERİNİ VE DÖMELLA-NIN ÇIĞLIKLARINI BÜTÜN GAZİNO DİNLEDİ...
YOKSA YOĞRRRAĞIMIII HİÇÇ Mİ SEVMİYORSUNN...
HİÇ İNSAN ÇALIŞANINA BÖYLE KÖTÜ MUAMELE EDER Mİ YAHU!..
BUGÜN YİNE ŞANSLI, DA-YAK YEME-Dİ...
NE?.. NE Dİ-YOR-SUN!..
VİSKİ?
E, ALIYIM BARİ!...
DEME YAHU!..
ŞAAK!.. AAAH!.. ŞAAK! AAH!.. ŞAAK ŞAAK ŞAAK! AAIIOHHH!..
VAY BE!
Bİ VİSKİ DAHA?
DOL-DUR!
ŞİMDİ KARŞINIZ-DAAA...... DÖMELL-LAAA!!!
YAŞA! BRAVO!
ŞAK ŞAK ŞAK ŞAK ŞAK
BRAVO!
BRAVO!
SEEVVDİİMM BİR GENNÇADAMII VEERRSEEM ONAAĞOMUMIII YOĞRRAĞK BEENİİİİİ... OONAAA BAAGLAAAAAAR GÖTTELİĞİM AĞLAAAR...
KEMANIMLA ONA BİR SESS VEREBİLSEYDİM EĞERRR ONA BİR KERRE GÖT VERRSEM BANA DÜNYAAYA DEĞER NE YAZIKKİ PENİSENGİN ŞU TOŞHAKLAR ENNGİNN BİN ELEMLE KALKIYOR YORĞAK HEGÜN
SHKHİŞ OLSUN SHKHİŞ OLLSUN DİYE RENKLER SOLUYORR NEYİ TUTSAM GÖTE SOKSAM ZOMA BİN DERT OLUYOR BU KOCAAMAN SHKİN ELBET GELECEKTİR SOONUUUN BONCUK BEKLİYOR ONU...
BRAVO!
YAŞA!, BRAVO.
ŞAK ŞAKŞAK
BRAVO!
ŞAK ŞAK ŞAKŞAK
BRAVO!

ŞAK ŞAK ŞAK ŞAK ŞAK
BRAVO!
BRAVO!. YAŞAYIN DÖMELLANIM. YANİ O KADAR GÜZEL SÖYLEDİNİZ Kİ YANİ O KADAR OLUR!
OSMAN BANA Bİ İÇKİ VER.
HEMEN
VALLAHİ BRAVO!
ŞAK ŞAK
VE ŞİMDİİİ HUZURLARINIZDAA LATİN RÜZGARLARI ESTİRECEK BİR GURUUUP!.. LOS AMİGOS GOTİKOS! VE ŞARKILARI LA POMPA!..
PARA BAİLAR LA POMPA
PARA BAİLAR LA POMPA
POOMPAA POMPA
HİÇ ÜZÜLMEYİN DÖMELLANIM. BEN KATİLİ BULDUM !..
KİMMİŞ!
PATRON!
NE! AY HAHAHA HAHAHAHAHA...
LE DOMALE UNE GHÖTTE VERONE
Kİ HERİFTE TAM KATİL TİPİ VAR YAHU
NİYE GÜLDÜNÜZ
AY BİRDEN ÇOK NEŞELENDİM HADİ DANS EDELİM.
AMA
HAPİ!
UNE GHÖTTE VERONE SHKİMME
YARRİVA YARRİVA YARRRRRAİVVAA
YARRRR-RR-RİVA
AAL EEE LİNEE SOK GÖÖÖ THÜNEE AL EEE LİNEEE SOK GÖÖÖ THÜNEE
POOMPAA POMPA... POOMPAA POMPA...
POOMPAA POMPAA
YO NO KOY GO MİNEERO
YO NO KOY GÖTİ NERO
NE GÜZEL DANS EDİYO MUŞSUNUZ SİZ BÖYLE..
EDİYOMUYUM? EHE HE.
BUGECE BANA GEL SENİZE!
NE! SONRA PATRON BENİ DE VURMASIN... EHE HEHE..
IHİ HIHİ Hİ Hİ Hİ HIHİ.
KOY KAAPİTAN KOY KAAPİTAN
VALLAHİ ÇOK ACAYİPSİNİZ MEMUR DÜMBÜK... AMA BAKIN BEN HER ŞEYİMİ ÇIKARDIM.
KATTİYYEN OLMAZ DÖMELLÂNIM...
BİR POLİS MEMURU HER NE SURETTE OLURSA OLSUN, TABANCASINI ASLA BELİNDEN ÇIKARMAZ!..
PEKİ ŞAPKA?
EEM... ŞAPKA MEVZUSU TARTIŞILABİLİR TABİ.
ŞU-ŞU...ŞURAYA BAKIN!
HA!
PENCEREDE BİRİ VAR!..
DUR!.. KANUN NAMINA!..
DUR YOKSA ATEŞ EDERİM!..
DAHA FAZLA KAÇAMAZSIN!.. TESLİM OL!..
RAAAA-AAH!..
DAN
NHH!
GOT
GH
İŞTE DÖMELLANIM. KATİL!..
IHH... DÖ... DÖMELL-LAA...
SU-NUL-LAH!.. SEN!..

TRIK
HM?
KOMSERİM ÇOK MÜHİM BİR GELİŞME OLDU.
HMM
DÖMELLÂ BENİ EVLİLİĞİMİZİN DAHA İLK GÜNÜ NİKAH MEMURUYLA ALDATTI... ERTESİ GÜNDEN İTİBAREN DE ÖNÜNE GELENE VURDURMAYA BAŞLADI.. ANCAK ÜÇ AY DAYANABİLDİM, SONRA KAÇTIM...TERKETTİM ONU...
AMA İÇİNDEKİ KİN SÖNMEDİ VE YILLAR SONRA İNTİKAM ALMAYA GELDİN HA!..
YO YO...DÖMELLÂ'YA KARŞI HİÇ BİR KİNİM YOK... ONU TERKETTİM AMA HALA SEVİYORDUM, HEP ONU DÜŞÜNÜYORDUM... BİR GÜN BİRDE BAKTIM Kİ EVİNİN PENCERESİNDE ONU ELALEME VURDURURKEN SEYREDİYORUM.
VE TETİĞİ ÇEKTİN!
HAYIR! OTUZBİR ÇEKTİM!.. YILLARCA AĞLAYA AĞLAYA PENCEREDE OTUZBİR ÇEKTİM!.. OTUZBİR ÇEKTİM ÇÜNKÜ ÇOK GÜZELDİ... AĞLADIM. ÇÜNKÜ...
SENİ SEVDİĞİM İÇİN YAPTIM DÖMELLÂ!.. SENİ SEVDİĞİM İÇİN!..
SAKİN OLUN... LÜTFEN BU TARAFTAN...
EE, KATİLİ DE YAKALADIK. GECEYE KALDIĞIMIZ YERDEN DEVAM EDELİM Mİ DÖMELLANIM?..
AY ÇOK İSTERDİM AMA ARTIK BAŞKA GECE SIHHKIŞIRIZ...
PATRONUMLA BULUŞMAM LAZIM.
EVET.
...HEPSİNİ BEN ÖLDÜRDÜM.
ÇÜNKÜ..
ÇÜNKÜ ONU SEVİYORDUM
VE... ARTIK DAYANAMADIM. ADAMLARI ÖLDÜRMEYE BAŞLADIM...
ONU HALA SEVİYORUM.
ÇÜNKÜ..
PATRON MU YAHU BIRAKIN ARTIK ŞU KATİL SURATLI HERİFİ...
AYOL PATRONUMA O BENİM BIRAKIP NAPICAM Kİ...
FAKAT SİZE ÇOK FENA MUAMELE YAPIYOR...
CANIM BİRAZ BAĞIRDI SADECE...
HMM
VALLA BANA ANLATILANA GÖRE SİZİ ODASINA SOKUP ŞAKIR ŞAKIR TOKATLIYOMUŞ... BENCE BU ADAMA ÇOK MÜSAMAHA GÖSTERİYORSUNUZ DÖMELLANIM.
HM M
HMM MM
HM MM
HM MMM
TRIK
GIIIIRÇ
TRIK GIIIIRÇ
MMH!.. MMH!..
KTORK KTORK
ÇARÇ
KTOK
KTORT
KTOK ÇT TOK
ÇKIRT
AA ÇIKARKEN KAPIYI KİTLEMEMİŞ MİYİM!..
ACELE ÇIKTIN GÜZELİM UNUTMUŞUNDUR.
ALLA ALLAA.
BOŞVER GÜZELİM KİLİDİ MİLİDİ, BAK KATİL DE YAKALANDI, HADİ KUTLUYALIM...
YAKALANDI DİMİ?.. MMMUGH... MMMH...
MMM OAHH.
OHH DEVAM ET.
NOAH!
MALESEF SHKKHIŞMEYİ BAŞKA BİR GÜNE ERTELEMENİZ GEREKTİĞİ KONUSUNDA SİZİ UYARMAK ZORUNDAYIM!..
SEN DE KİMSİN!..
KOMİSER CİNGÖT!..
NE CÜRRETLE GELİP ELALEMİN EVİNE GİZLİCE GİRİYORSUNUZ!
CİNAYETLERİN KATİLİNİ AÇIKLAMAK İÇİN GELDİM...
AMA KATİL YAKALANDI ZATEN... KATİL SUNULLAH!
HAYIR!.. SUNULLAH KATİL DEĞİL!..
SUNULLAH, SADECE KARISINA AŞIK BİR RÖNTGENCİ...O, PENCEREDE TEK YAPTIĞI ŞEY SIHHKIŞEN KARISINI SEYREDEREK OTUZBİR ÇEKMEKTİ...
ZİRA CAMDAKİ ATMIK İZLERİ VE KURŞUN DELİKLERİ MUKAYESE EDİLDİĞİNDE GÖRÜLÜYOR Kİ ORAYA ATTIRAN KİŞİ AYNI ANDA ORDAN ATEŞ EDEMEZ ETSE DE HEDEFİ VURAMAZ!..
YANİ SUNULLAH OTUZBİR ÇEKERKEN BİR BAŞKASI ATEŞ EDİYORDU...

AMA SUNULLAH İTİRAF ETTİ...
EVET ETTİ... AMA NEDEN ETTİ ?..
BUNU CEVAPLAMAK İÇİN KULÜP YALANIN BODRUMUNDAKİ GİZLİ POKER ODASINA DÖNMEMİZ İCABEDİYOR... SON BİRKAÇ AYDIR DÖRT KİŞİ BURADA MÜTEMADİYYEN KUMAR OYNAMAKTAYDILAR; ÜÇ CİNAYETİN ÜÇ MAKTULÜ VE SİZ SAYIN PATRON HAYVANİ BAŞOĞLU!..
...VE MÜTEMADİYYEN KAYBETMEKTEYDİNİZ...
KUMAR BORCUNUZ BİRİKTİKÇE BİRİKTİ SONUNDA ÖDEME YAPMAK İÇİN İLK MAKTÜLÜ KENDİ MEKANINIZ KÖTLALESİ GAZİNOSUNA ÇAĞIRDINIZ...
...YÜKLÜ ÖDEMEYİ YAPTINIZ DA...
YÜKSEK SEKSAPELİTESİNİ KULLANAN DÖMELLA'NIN MAKTÜLÜ GAZİNODA EYLENMEK, YİYİP İÇMEYE AKABİNDE BİRLİKTE DÖMELLA'NIN EVİNE GİTMEYE İKNA ETMESİ HİÇ TE ZOR OLMADI...
TAMAM YETER!.. ANLATICAM!.. HERŞEYİ ANLATICAM !...
BÜTÜN KUMAR BORCUMU ÖDEYECEK OLSAM ELİMDEKİ HERŞEYİ KAYBEDECEKTİM. O YÜZDEN BÖYLE Bİ PLAN YAPTIM. DÖMELLA'YI SUÇ ORTAĞIM OLMASI İÇİN ÇOK DÖVDÜM, ÖLÜMLE TEHDİT ETTİM... DÖMELLA, ADAMLARI SHKIŞMEK VAADİYLE EVE GETİRDİKÇE ONLARI PENCEREDEN VURDUM...
SUNULLAH İSE TAMAMEN SUÇSUZ. HERŞEYİ GÖRDÜ AMA DOMELLAYI ÖLDÜRECEĞİM KORKUSUYLA KONUŞMADI HATTA SUÇU ÜZERİNE ALDI...
AFFET BENİ DÖMELLA... BUNA MECBURDUM OYSA BENİ SEVMENİ O KADAR İSTERDİM Kİ...
BU DURUMDA ŞU İKİ SORUNUN CEVABINI VERMELİYİZ BAY HAYVANİ. SORU 1: ŞU ANDA DÖMELLAYI ZORLA MI SHKHİYORSUNUZ?. CEVAP: HAYIR. KENDİ RIZASIYLA SHKHİYORSUNUZ... O HALDE GAZİNODAKİ ODANIZDAN GELEN ŞAKLAMALARIN TOKAT SESİ DEĞİL DE POMPA SESİ OLMALARI GAYET MUHTEMEL...
ŞAK ŞAK ŞAK
AH AH AH
YANİ ÇEVREYE KAVGALI GÖZÜKMENİZ SADECE ARANIZDAKİ ANLAŞMAYI GİZLEMEK İÇİN YAPTIĞINIZ BİR NUMARAYDI...
SORU 2: SİLAH NERDE?
SİFONDA HER CİNAYETTEN SONRA SİFONA SAKLADIM ONU...
BU SİFONA MI?
EVET, BULMUŞSUNUZ BİLE.
LÜTFEN AÇIP GÖSTERİN.
PE Kİ...
İŞT... YOK!..
AMA... AMA BURDA OLMALIYDI!
BELKİ DÖMELLA'NIM NERDE OLDUĞUNU BİLİYODUR...
KATİLİN BEN OLDUĞUMU İMA ETTİĞİNİZİN FARKINDAYDIM KOMSER CİNGÖZ AMA BİRİNE HEM DOMALIP, HEM ONU DIŞARIDAN NASIL VURABİLİRİM Kİ?
SİZCE DE ÇOK MANTIKSIZ DEYİL MI?..
SİZİN İFADENİZ DOĞRULTUSUNDA DÜŞÜNÜNCE EVET, GAYET MANTIKSIZ. KURŞUN PENCEREDEN GİRİYOR, ADAMI DELİP GEÇİYOR, YASTIĞI SAPLANIYOR...
MAKTUL
YASTIK
KURŞUN YOLU
PENCERE.
KATİL KESİN DIŞARDA...
BİR DE İFADENİZDEKİ POZİSYONU TERS ÇEVİRİP BAKALIM...
SİZ YİNE AYNI POZİSYONDASINIZ AMA YÜZÜNÜZ DEYİL SIRTINIZ PENCEREYE DÖNÜK. KURŞUN EVVELA ADAMI DELİP GEÇİYOR, SONRA PENCEREDEN "DIŞARI" ÇIKIYOR...
MAKTUL
YASTIK.
KURŞUN YOLU
PENCERE
KATİL KESİN İÇERDE...
VE TABİ YASTIKTAKİ KURŞUNUN DA MAKTÜLÜ ÖLDÜREN KURŞUN DEĞİL, DÖMELLA'NIN ÇIĞLIĞI ESNASINDA ORAYA SIKTIĞI İKİNCİ BİR KURŞUN OLDUĞUNU DA İFADE EDEYİM.
CİYAAAK
DAN
NERDE OLACAK, İŞTE BURDA!..
YANİ HER CİNAYETTEN ÖNCE SAKLADIĞIN YERDE...
DÖ... DÖMELLA!.. NEDEN?..
HAYIR!.. DÖMELLA KATİL DEĞİL!.. BEN ÖLDÜRDÜM BEN!..
O HALDE SİLAH NEREDE?
NEDEN OLACAK HIMBIL HERİF, ÖLDÜRDÜĞÜMÜZ ADAMLARDAN ÇALIP SAKLADIĞIMIZ SENİN PARALARINA TEK BAŞIMA SAHİP OLMAK İÇİN SENİ DE ÖLDÜRECEKTİM DE O YÜZDEN!
ÜHÜ ÜHÜ ÜHÜ.
ÜHÜ ÜHÜÜ... SEVMİŞTİM SENİ DÖMELLA... ÜHÜ...
EVET, SUNULLAH DA SEVMİŞTİ; O DA SENİN GİBİ DÖMELLAYA OLAN SEVGİSİ YÜZÜNDEN CİNAYETLERİ BİLE ÜSTLENDİ... PEKİ BİRAZ OLSUN SEVGİ BULABİLDİ Mİ?.. HAYIR!
KENDİNİZE ÇOK GÜVENİYORSUNUZ KOMSER CİNGÖT... PEKİ BU SİZİ ÖLMEKTEN KORUYACAK MI? HAYIR... ÇÜNKÜ SİLAH BENDE!
SİLAH SİZİ KORUMAZ DÖMELLA, İŞLER ÇOK KARIŞTI.
...AMA EĞER İSTERSEN AZ SONRA MEMUR DÜMBÜK GELDİĞİNDE SENİ SERBEST BIRAKMASINI, PATRON HAYVANİ'Yİ TUTUKLAMASINI SAĞLIYA BİLİRİM.
NASIL?
SHKHMI TUT.
NE!
SKHIMI TUT DEDİM.
HA ANLADIM, BÜTÜN ERKEKLERİN İSTEDİĞİ ŞEYDEN İSTİYOSUNUZ. E, ŞİMDİ Bİ SİLAHIM DAHA VAR DEMEKTİR...
SAKSO?
HAYIR SADECE SIVAZLA.
BÖYLE İYİ Mİ?..
OHH.. ÇOK İYİYMİŞSİN SEN BE...
HIH, HERALDE. NE SANDIN.
OHH NERDEN ÖĞRENDİN BÖYLE TUTMAYI?
YAPA YAPA...
İKİ ELLE BİRDEN YAPABİLİR MİSİN?
TABİ. NASIL BÖYLE?
MÜKEMMEL!..
ŞAKIRT
VAY CANINA!.. DÖMELLANIMIN KATİL OLDUĞUNA İNANASIM GELMİYOR.
ÜHÜ ÜHÜ ÜHÜ
KAÇICAM! BÜTÜN GARDİYANLARA DÖMALMAM GEREKSE BİLE KAÇICAM!
OKADAR DA GÜZEL SHKHŞIYORDU Kİ...
ÇOKTA SKİMDEYDİ.
SON

ÇIKTI!

BU ÖYLE Bİ ALBÜM Kİ, SENİ ALIP TAA ANASININ ÖREKESİNE, BEŞ MİLYON IŞIKYILI UZAKTAKİ GALAKSİNİN KARADELİĞİNE SOKUVERİYO, ULAN NOOLUYO DİYEMEDEN KENDİNİ LALELİ'DE ROMEN MANİTALARIN ARASINDA BULUVERİYOSUN... HATTA BU Bİ ALBÜM DİİL... KEPKENIVIRIL NASA UZAY ÜSSÜNDEN KARAKÖY ALT KERANEYE UZANAN BİR KÖPRÜ... UZAYLILARIN ANTENİNDEN ROMEN MANİTALARIN GÜĞÜMLERİNE UZANAN BİR MUAMMA... HATTA BU BİR... ŞEY... EE... ÖYLE Bİ ŞEY Kİ... EE... ANLATMAYA KELİMELER KİFAYETSİZ KALIYÖR... EN İYİSİ ALMAK... SICAK Bİ KAHVE EŞLİĞİNDE VEYAHUT Bİ İKİ DUBLE RAKIYA MEZE YAPARAK (RAKI İYİDİR) ONU OKUMAK... OKUMAK... Bİ DAHA OKUMAK...

BEST OF PRİFESÖR LEPİSTES ALBÜMÜ
(AYIN 5'İ GİBİ FALAN BAYİLERDE... (MUSAF ÇARPSIN)

İNSAN SARRAFI SANSAR ÇAKAL YAZIYOR..

VESİKALIKTAN KARAKTER TAHLİLLERİ

ERTUĞ A.: Jöle denen illetin ne menem bir başbelası

olduğunu tiftik modeli saçlarınızdan anlıyoruz sayın Ertuğ... Kafaya sürülen jölenin, beyin tarafından emilip insanın jöle beyinli olmasına neden olduğunu sanırım henüz bilmiyorsunuz?... Bu arada yüzünüzdeki sivilcelerden abazanlar ordusunda çavuş olduğunuz gözden kaçmıyor... Sayın Ertuğ, Zekeriya Beyaz modeli bakışlarınızla, yavru tapir burnunuzla cemiyet içinde ortamların komiği olarak bir yer edinebilirsiniz.

BERKE Y.: Kafanızın hacminden ötürü doğumunuz sı-

rasında insanları zorladığınız hemen göze çarpıyor sayın Berke. Normal duruşunuzda dört dişiniz görünüyorsa güldüğünüz zaman 32 diş artı 2 bademcik, bir büyük dil, bir küçük dil ve bir nefes bir de yemek borunuzun görünmesi kaçınılmaz gibi görünüyor sayın Berke...Yüzünüzde bu 10 koala sevimliliği varken maalesef 45 yaşına kadar ciddiye alınmayacaksınız. "Ehiii hee heee n'aaber lan kocakafa..." muamelesi göreceksiniz.

ÇİĞDEM K.: Bu nee?!...Bu nee buu?!... Ağğhhh!...

Ben insanoğlunun karakter tahlilini yapabilirim, bir meleğinkini yapamam ki... Sayın Çiğdem siz kaka yapıyor olamazsınız. Mesela sizin ossuruğunuz koksa koksa Isparta gülü gibi kokar... Çiğdem hanım size şiir yazmak benim için bir sansarlık görevi... Buyrun şiirinizi... Çayda en mühim şeydir dem. / Tillahi sizden güzelini görmedim Çiğdem.. / Tavuklara vermek lazım yem. / Benimle evlenmezseniz kendimi derginin 5. katından aşağı atarım Çiğdem...

Ciğerinizi okutmak, kim olduğunuzu öğrenmek istiyorsanız, siz de bi vesikalığınızı, arkasına (ad, soyad, yaş) yazıp gönderin...

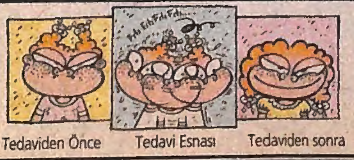

1 Ocak 2003 • **Sayı:** 21 • **İmtiyaz Sahibi ve Sorumlu Yazıişleri Müdürü:** Bay Nuri Açar • **Editör:** Bay Bahadır Baruter
2. Editör: Bay Hakan Karataş • **Rengarenk:** Bay Fırat Yaşa • **Kaligrafi:** Bay Rıza Külegeç • **Internet Kankası:** Bay Merthan Kaleli
Adresi: İstiklal Caddesi, No: 373, Turhol Han Kat: 5, Daire: 7 Beyoğlu/İstanbul • **Tel:** (0212) 249 00 24 - 249 00 25 • **Faks:** (0212) 249 00 79
İnternet Şeysi: www.lombak.com • **Yayıncı:** Komik Şeyler Yayıncılık • **Baskı:** Ilıcak Matbaası (0212) 880 40 75 • **Dağıtım:** DDP • **ISSN 1303 - 0124**

ABONELİK OLAYI	Tüm Türkiye	Avrupa	Amerika	Uzakdoğu
	1 yıllık: 22.000.000 TL	**1 yıllık:** 25 dolar	**1 yıllık:** 30 dolar	**1 yıllık:** 40 dolar
	6 aylık: 10.000.000 TL	**6 aylık:** 12 dolar	**6 aylık:** 15 dolar	**6 aylık:** 20 dolar

Abone bedelini Yapı Kredi Bankası Parmakkapı Şubesi, ilgili hesaba yatırıyosunuz, soora dekontu bize fakslıyosunuz ve abonelik olayı başlıyo.
TL Hesabı: 0108212-2 • Dolar Hesabı: 30004376-0 • Mark Hesabı: 0004151

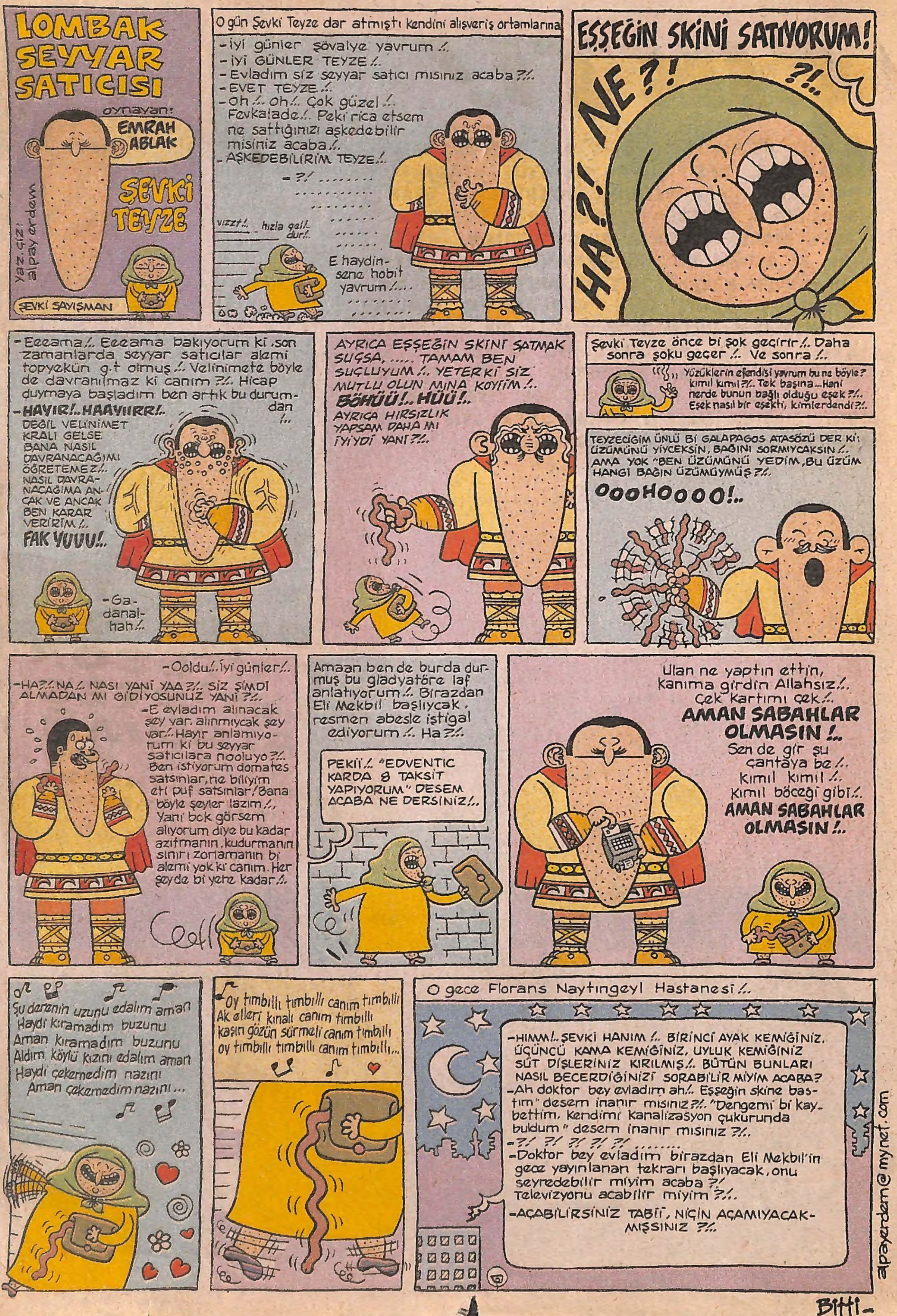
LOMBAK SEYYAR SATICISI
oynayan:
EMRAH ABLAK
ŞEVKİ TEYZE
ŞEVKİ SAYIŞMAN
Yaz, çiz! alpay erdem
O gün Şevki Teyze dar atmıştı kendini alışveriş ortamlarına
-iyi günler şövalye yavrum !.
-iyi GÜNLER TEYZE !.
-Evladım siz seyyar satıcı mısınız acaba ?!.
-EVET TEYZE !.
-oh !. oh !. Çok güzel !. Fevkalade !. Peki rica etsem ne sattığınızı aşkedebilir misiniz acaba !.
-AŞKEDEBİLİRİM TEYZE !.
-?! ....
vızzt !.
hızla gel !. dur !.
E haydin- sene hobit yavrum !....
EŞŞEĞİN SKİNİ SATIYORUM!
NE ?!
?!.
HA ?!
-Eeeama !. Eeeama bakıyorum ki, son zamanlarda seyyar satıcılar alemi topyekün g.t olmuş !. Velinimete böyle de davranılmaz ki canım ?!. Hicap duymaya başladım ben artık bu durumdan !..
-HAYIR !.. HAAYIIRR !.. DEĞİL VELİNİMET KRALI GELSE BANA NASIL DAVRANACAĞIMI ÖĞRETEMEZ !. NASIL DAVRANACAĞIMA ANCAK VE ANCAK BEN KARAR VERİRİM !.
FAK YUUU !.
-Gadanalhah !.
AYRICA EŞŞEĞİN SKİNİ SATMAK SUÇSA, ... TAMAM BEN SUÇLUYUM !. YETER Kİ SİZ MUTLU OLUN MINA KOYİİM !.
BÖHÜÜ !.. HÜÜ !.
AYRICA HIRSIZLIK YAPSAM DAHA MI İYİYDİ YANİ ?!.
Şevki Teyze önce bi şok geçirir !. Daha sonra şoku geçer !. Ve sonra !.
Yüzüklerin efendisi yavrum bu ne böyle? kımıl kımıl ?!. Tek başına... Hani nerde bunun bağlı olduğu eşek ?!. Eşek nasıl bir eşekti, kimlerdendi ?!.
TEYZECİĞİM ÜNLÜ Bİ GALAPAGOS ATASÖZÜ DER Kİ: ÜZÜMÜNÜ YİYCEKSİN, BAĞINI SORMIYCAKSIN !. AMA YOK "BEN ÜZÜMÜNÜ YEDİM, BU ÜZÜM HANGİ BAĞIN ÜZÜMÜYMÜŞ ?!.
OOOHOOOO !..
-Ooldu !. İyi günler !.
-HA ?!. NA !. NASI YANİ YAA ?!. SİZ ŞİMDİ ALMADAN MI GİDİYOSUNUZ YANİ ?!.
-E evladım alınacak şey var, alınmıycak şey var !. Hayır anlamıyorum ki bu seyyar satıcılara nooluyo ?!. Ben istiyorum domates satsınlar, ne biliyim etl puf satsınlar ! Bana böyle şeyler lazım !. Yani bok görsem alıyorum diye bu kadar azıtmanın, kudurmanın sınırı zorlamanın bi alemi yok ki canım. Her şeyde bi yere kadar !.
Amaan ben de burda durmuş bu gladyatöre laf anlatıyorum !. Birazdan Eli Mekbil başlıycak, resmen abesle iştigal ediyorum !. Ha ?!.
PEKİİ !. "EDVENTİC KARDA 8 TAKSİT YAPIYORUM" DESEM ACABA NE DERSİNİZ !.
Ulan ne yaptın ettin, kanıma girdin Allahsız !. Çek kartımı çek !.
AMAN SABAHLAR OLMASIN !..
Sen de gir şu çantaya be !. kımıl kımıl !. kımıl böceği gibi !.
AMAN SABAHLAR OLMASIN !.
Şu derenin uzunu edalım aman
Haydi kıramadım buzunu
Aman kıramadım buzunu
Aldım köylü kızını edalım aman
Haydi çekemedim nazını
Aman çekemedim nazını ...
oy tımbıllı tımbıllı canım tımbıllı
Ak elleri kınalı canım tımbıllı
kaşın gözün sürmeli canım tımbıllı
oy tımbıllı tımbıllı canım tımbıllı...
O gece Florans Naytıngeyl Hastanesi !.
-HIMM !.. ŞEVKİ HANIM !. BİRİNCİ AYAK KEMİĞİNİZ, ÜÇÜNCÜ KAMA KEMİĞİNİZ, UYLUK KEMİĞİNİZ SÜT DİŞLERİNİZ KIRILMIŞ !. BÜTÜN BUNLARI NASIL BECERDİĞİNİZİ SORABİLİR MİYİM ACABA?
-Ah doktor bey evladım ah !. Eşşeğin skine bastım" desem inanır mısınız ?!. "Dengemi bi kaybettim, kendimi kanalizasyon çukurunda buldum" desem inanır mısınız ?!.
-?! ?! ?! ?! ?! ....
-Doktor bey evladım birazdan Eli Mekbil'in gece yayınlanan tekrarı başlıyacak, onu seyredebilir miyim acaba ?! Televizyonu acabilir miyim ?!.
-AÇABİLİRSİNİZ TABİİ, NİÇİN AÇAMIYACAKMIŞSINIZ ?!.
alpayerdem@mynet.com
Bitti-